

Paraná

COMÉRCIO EXTERIOR

CURITIBA

Secretaria de Estado do Planejamento e Coordenação Geral - SEPL
Instituto Paranaense de Desenvolvimento Econômico e Social - IPARDES
n. 6, 2002

GOVERNO DO ESTADO DO PARANÁ/ *Government of the State of Parana*

GOVERNADOR/*Governor* - Jaime Lerner

Secretaria de Estado do Planejamento e Coordenação Geral - SEPL *Parana State General Co-ordination and Planning Secretariat - SEPL*

Yára Christina Eisenbach - Secretária/*Secretary*

Luiz Roberto de Souza - Diretor-Geral/*General-Director*

Instituto Paranaense de Desenvolvimento Econômico e Social - IPARDES

Economic and Social Development Institute of Parana - IPARDES

Paulo Mello Garcias - Diretor-Presidente/*President-Director*

Antonio Carlos Pompermayer - Diretor Administrativo-Financeiro/*Financial and Administrative Director*

Sieglinde Kindl da Cunha - Diretora do Centro de Pesquisa/*Research Centre Director*

Arion Cesar Foerster - Diretor do Centro Estadual de Estatística/*Statistics State Centre Director*

EQUIPE TÉCNICA/*Staff*

Luiz Fernando Oliveira Wosch (economista/*economist*) - IPARDES

Maria de Fátima Vizaco Rigo (administradora/*administrator*) - IPARDES

Rosana Maria Scheremetta (socióloga/*sociologist*) - IPARDES

VERSÃO/*Translation*

Marilda Ehlke

NÚCLEO DE DOCUMENTAÇÃO E IMAGEM/*Document and Image Center*

Juilson Previdi - Coordenador/*Coordinator*

Maria Cristina Ferreira - editoração-revisão/*publishing-text review*

Stella Maris Gazziero - projeto gráfico/*graphic design*

Régia Toshie Okura Filizola - formatação dos gráficos/*graphic formating*

Ana Rita Barzick Nogueira - diagramação/*formating*

Apresentação

Buscando cumprir o objetivo de acompanhar o comportamento do comércio exterior do Paraná, a presente publicação sintetiza, por meio de análise de tabelas e gráficos, os principais fatores que nortearam o desempenho dessas transações em 2001.

Nesse sentido, é interessante antecipar que os números revelaram performance destacada do Estado no contexto nacional, notadamente em relação às exportações. Comparativamente ao ano anterior, as vendas ao exterior registraram crescimento de 21%, fazendo com que a participação do Estado nas

exportações brasileiras passasse de 8% para 9,1%. Vale dizer que esse desempenho explica-se, em grande medida, pelos resultados obtidos com os embarques de produtos agrícolas, que, historicamente, caracterizam a pauta paranaense. As importações também tiveram acréscimo, superando em 5,2% os gastos do ano anterior. O diferencial nas taxas de crescimento possibilitou a retomada da posição superavitária na balança de comércio do Estado.

Introduction

In order to understand the Paraná foreign trade performance in 2001, the present issue summarizes the main factors that guided its transactions by using tables and graphics.

It is interesting to note that the figures showed a State performance distinguished from the national one, mainly concerning exports. When compared to the previous year, sales to foreign countries increased 21% causing the Brazilian States' share of exports to grow from 8% to 9.1%. It is important to mention that such performance

is explained mostly by the results obtained by farming products that, historically speaking, are Paraná exports main characteristic. Imports also has grown 5.2% over the previous year. The growth rate differential made possible the recovery of the State trade balance surplus.

DESEMPENHO NACIONAL

Em 2001, a corrente de comércio brasileira atingiu novo recorde, somando US\$ 114 bilhões e superando o resultado anterior em 2,65%. Deve-se salientar que, após seis anos consecutivos de déficit, o país voltou a apresentar superávit na balança comercial, com as exportações suplantando as importações em US\$ 2,64 bilhões. As vendas externas brasileiras alcançaram US\$ 58,2 bilhões, correspondendo a um acréscimo de 5,69% em relação ao ano anterior. Já, as aquisições do exterior diminuíram 0,36%, totalizando US\$ 55,6 bilhões.

O bom desempenho das exportações é atribuído basicamente à comercialização de produtos básicos, com incremento de 22,13%. A título de comparação, note-se que, dentre os bens industrializados, os semi-manufaturados recuaram 3,01% e os manufaturados apresentaram pequena elevação de 1,15%. Por sua vez, no conjunto dos básicos, as *commodities* agrícolas e o segmento de carnes tiveram papel relevante na consolidação do bom resultado, destacando-se o acréscimo nas vendas da soja em grão (24,57%), farelo de soja (25,12%), açúcar em bruto (83,96%), carnes de frango (60,31%), bovina (46,79%) e suína (112,83%), e milho em grão, este último incorporado à pauta nesse ano.

Quanto às importações, apenas os bens de capital tiveram incremento (8,81%). Houve declínio nos gastos com bens de consumo, notadamente os não-duráveis (3,72%), combustíveis e lubrificantes (1,27%) e matérias-primas e produtos intermediários (3,85%). Dentre os itens de maior peso nas importações brasileiras, as reduções mais significativas nas aquisições ocorreram em: circuitos integrados e microconjuntos eletrônicos (15,36%), naftas (28,33%) e transmissores e receptores (28,67%).

O bom desempenho dos produtos agropecuários nas exportações brasileiras repercutiu em maiores taxas de crescimento nas exportações das regiões Sul e Centro-Oeste comparativamente às demais, em virtude da presença mais acentuada de tais produtos nas respectivas pautas. Enquanto na Região Centro-Oeste foram os estados de Mato Grosso e Mato Grosso do Sul que contribuíram com os maiores

NATIONAL PERFORMANCE

In 2001, the Brazilian trade flow held a record of US\$ 114 billion or 2.65% over the previous result. It is important to note that after a deficit of six years in a row the Brazilian trade balance showed a surplus, due to exports surpassing imports in US\$ 2.64 billion. Brazilian external sales reached US\$ 58.2 billion, equivalent to a 5.69% increase over the previous year. On the other hand, purchases from foreign countries decrease 0.36%, amounting to US\$ 55.6 billion.

The good performance of exports is basically due to the basic product trade increase of 22.13%. Drawing a comparison, we notice that among the industrialized goods, the semi-manufactured goods decreased 3.01% and the manufactured goods increased 1.15%. Concerning the basic group, both farming commodities and meat segment played a relevant role to consolidate good results. In this group we can highlight the soybean grain (24.57%), soybean bran (25.12%), raw sugar (83.96%), chicken meat (60.31%), cattle meat (46.79%), hog meat (112.83%) and maize grain sales increase, the latter include in the exports agenda this year.

Concerning imports, just capital goods have increased (8.81%). The consumer goods expenses decreased, mainly on account of non-durable goods (3.72%), fuel/lubricants (1.27%) and raw-material/intermediate products (3.85%). Among the most important items included in the Brazilian imports, the following decreased the most: integrated circuit/electronic micro-sets (15.36%), naftas (28.33%) and transmitters/receivers (28.67%). The good performance of Farming/livestock product in the Brazilian exports led to a higher rate growth in the southern and mid-western region, when compared to the other regions of the country, because they are important for the export agenda of those regions. While in the mid-west region Mato Grosso e Mato Grosso do Sul were the states that contributed the higher increases (35.07% and 87.12% respectively), in the country southern region Paraná was the state that recorded the highest increase (21.07%), followed by Santa Catarina (11.68%) and Rio Grande do Sul (9.78%).

acréscimos (35,07% e 87,12% respectivamente), na Região Sul foi o Paraná que registrou o maior incremento (21,07%), seguido por Santa Catarina (11,68%) e Rio Grande do Sul (9,78%).

DESEMPENHO PARANAENSE

Em 2001, o Paraná retomou a posição superavitária no fluxo de comércio com o exterior, após o déficit anotado no período anterior. As exportações atingiram a cifra de US\$ 5.318 milhões, e as importações, o montante US\$ 4.928 milhões, gerando o superávit de US\$ 390 milhões. Esse resultado deveu-se ao maior impulso obtido pelas exportações, com crescimento de 21,07%, uma vez que as importações evoluíram 5,2%. Convém frisar que o desempenho do Estado no fluxo de comércio superou aquele verificado para o país, implicando ganhos de participação tanto nas exportações – de 7,97% para 9,13% – quanto nas importações – de 8,4% para 8,87%.

Exportações

Em 2001, a receita das exportações paranaenses superou a do ano anterior em 21,07%. Pode-se afirmar que a especificidade da pauta estadual, marcada pela forte presença de produtos agropecuários, aliada à conjuntura favorável, consistiu no principal fator de crescimento. Tomando como enfoque as exportações segundo fator agregado, nota-se um aumento mais expressivo nas vendas de produtos básicos (37,3%), que representaram 42,89% do total exportado pelo Estado. Já, no conjunto dos industrializados, os bens manufaturados – que assumiram a liderança da pauta nesse ano – e os semimanufaturados cresceram 11,93% e 12,56%, respectivamente.

O cenário externo consiste em um dos principais elementos orientadores, senão determinantes, do desempenho das exportações paranaenses, dada a participação das *commodities* agrícolas na pauta. Em 2001, além das estimativas de produção, estoque e consumo de importantes bens agrícolas, que constituem indicadores básicos na movimentação dos grandes centros mundiais de negócios, como as bolsas de Nova Iorque e Chicago, incorporou-se como elemento adicional a detecção de contaminação no rebanho bovino europeu, elevando as cotações e repercutindo positivamente nas exportações paranaenses. Evidentemente, não se pode menosprezar que o impulso às exportações decorreu da

PARANÁ PERFORMANCE

In 2001, Paraná recovered its surplus position in the foreign trade flow after the deficit recorded in the previous period. Exports amounted to US\$ 5,318 million, and imports reached US\$ 4,928 million, thus generating a US\$ 390 million surplus. Such result is due to a greater emphasis placed on exports which increased 21.07%, and to the import lower increase of 5.2%. It is important to mention that the Paraná trade flow was higher than that of the country, showing participation gains both in exports – from 7.97% to 9.13% – and imports – from 8.4% to 8.87%.

Export

In 2001, Paraná exports income surpassed the previous year in 21.07%. We can say the main growth factor was the state agenda specificity, which enabled farming/livestock products to increase their participation in the State agenda, combined with a favorable conjuncture. If we analyze exports taking into account the aggregated factor, the most expressive increase was recorded by basic product selling (37.3%), meaning 42.89% of the State total exports. On the other hand, in the industrialized product group, the agenda leader this year, manufactured goods increased 11.93% and the semi-manufactured goods increased 12.56%.

The foreign market is one of the main elements guiding, if not determining, the Paraná exports performance on account of farming commodities being included in the agenda. In 2001, besides the estimates of production, stock and consume of important farming goods that are basic indicators used in important world business centers as New York and Chicago, the detection of the European cattle contamination was included as an additional element to determine international prices, raising quotations and reflecting positively on Paraná exports. Evidently, we cannot ignore that exports were pushed up by exchange devaluation, when the average dollar quotation was raised from R\$ 1.83 in 2000 to R\$ 2.35 in 2001.

Among the main groups including farming/livestock products and their byproducts, the soybean group maintains the leadership concerning the State exports. In 2001, when compared to the previous period this group exported products amounting to US\$ 1,664 million and representing a growth of 10.25%. Bran export was the most

desvalorização cambial, quando a cotação média do dólar passou de R\$ 1,83 em 2000 para R\$ 2,35 em 2001.

Dentre os principais grupos que compreendem produtos agropecuários e derivados, o da soja mantém a liderança nas exportações estaduais. Em 2001, os embarques desse grupo renderam US\$ 1.664 milhões, representando crescimento de 10,25% em relação ao período anterior. As exportações de farelo foram as mais significativas, somando US\$ 755,5 milhões, com acréscimo de 18,47%. Já, as vendas de grão sofreram pequeno decréscimo (0,69%), totalizando US\$ 670,6 milhões. Com relação a óleo, o produto refinado teve expressiva elevação (46,56%), alcançando US\$ 70 milhões, enquanto o óleo bruto teve um aumento menor (13%), somando US\$ 670,6 milhões.

Dada a tendência de declínio nos preços de *commodities* agrícolas registrada nos últimos anos, percebe-se que os adicionais de divisas vêm sendo obtidos, de modo geral, pelos aumentos nos volumes embarcados. Vale dizer que o desempenho do grupo soja em 2001 inseriu-se nessa dinâmica. No caso do farelo, não obstante a pequena evolução no preço médio (3,79%), o incremento na receita decorreu principalmente da maior quantidade embarcada, a qual representou um crescimento de 14,08%. No caso das exportações de soja em grão, como o aumento no volume embarcado mostrou-se insuficiente para compensar a queda no preço, houve ligeiro declínio nas divisas geradas.

Cabe sublinhar que o aumento da demanda mundial por farelo de soja foi estimulado, ainda que indiretamente, pelo episódio da contaminação do gado bovino europeu pela moléstia denominada Encefalopatia Espongiforme Bovina (EEB) – mais conhecida como “mal da vaca louca” – e também pela constatação de alguns focos de febre aftosa. Nas investigações das prováveis causas do problema, foi anunciado que o emprego de ração de origem animal teria sido o principal fator da contaminação. Com isso, procedeu-se à imediata substituição dessa ração pela de origem vegetal, o que elevou as aquisições de farelo de soja, principalmente por parte de países da União Européia.

Esse quadro propiciou também substanciais embarques de milho, produto que garantiu o maior adicional às exportações paranaenses, somando US\$ 362,6 milhões em 2001. Além do cenário externo favorável, as exportações de milho foram favorecidas pelo expressivo incremento na produção, gerando em

significant one amounting to US\$ 755.5 million, meaning an increase of 18.47%. On the other hand, grain selling showed a little decrease (0.69%), amounting to US\$ 670.6 million. Concerning the oil group, the refined oil increased (46.56%) significantly reaching an amount of US\$ 70 million, while raw oil showed a lesser increase (13%), amounting to US\$ 670.6 million.

Due to the farming commodity past years' trend towards decreased prices, we can notice the foreign exchange additional was generally achieved through increasing the volume of the products exported. It is important to emphasize that in 2001 the soybean group was included in this process. Although soybean bran average price did not show a significant increase (3.79%), its income increment is mainly due to the larger amount exported, meaning a growth of 14.08%. As the increased amount of soybean grain exported was not enough to compensate for price drop, there was a small decrease in the foreign exchange generated by this item.

It is useful to mention that the world demand for soybean bran was stimulated, even indirectly, by the contamination of the European cattle by a disease named Bovine Spongiform Encephalopathy – better known as “Mad Cow Syndrome” – and also because some aphthous fever foci were detected. The investigation of the possible cause of such contamination concluded that the use of ration made of animal matter was the main contaminating factor. Thus, that type of ration was immediately replaced by a ration made of vegetal matter, what increased soybean bran purchase mainly by the European Union countries.

Such fact promoted a significant growth in maize exports, what assured an additional increase in the Paraná exports, amounting to US\$ 362.6 million in 2001. Besides the favorable external market, maize exports was benefited by the expressive production increment that brought about exportable abundance. Concerning this aspect, it is important to mention that maize cannot be considered as definitely included in the exports agenda and this year exports solely took advantage of a specific opportunity market-generated. Maize exports was mainly addressed to the Asian market – specially South Korea, North Korea and Japan – Spain and Iran.

Meat exports had significant growth (53.48%), increasing from US\$ 286.5 to US\$ 439.7 million. The group leader was poultry selling,

conseqüência excedentes exportáveis. Nesse sentido, é importante frisar que o milho não pode ser considerado um produto incorporado definitivamente à pauta exportadora e que as exportações desse ano associam-se tão-somente ao aproveitamento de uma oportunidade pontual gerada pelo mercado. Os embarques do produto destinaram-se sobretudo ao mercado asiático – com destaque para Coreia do Sul, Coreia do Norte e Japão – à Espanha e ao Irã.

As exportações de carnes tiveram forte crescimento (53,48%), passando de US\$ 286,5 para US\$ 439,7 milhões. A liderança do grupo coube às vendas de aves, notadamente frangos, que somaram US\$ 347 milhões, representando avanço de 52,37% em comparação ao ano anterior. Nesse caso, o produto também foi favorecido pela EEB na Europa, cuja repercussão imediata foi a substituição da carne vermelha pela de frango no continente, e o cancelamento e interrupção de grande parte dos pedidos de mercados atendidos por produtores europeus, o que permitiu maior inserção da carne brasileira nos referidos mercados. Como os abatedouros brasileiros, representados principalmente pelos estados da Região Sul, vêm avançando muito em termos de competitividade do produto, é bastante provável que essas novas fatias de mercado conquistadas tendam a se consolidar. Há que destacar a segmentação do mercado externo de carne de frango do Paraná, pois enquanto o frango em corte destina-se a mercados exigentes como o Japão, o produto inteiro tem como grande comprador a Arábia Saudita.

Além da carne de frango, deve-se salientar o desempenho dos outros itens presentes no grupo. Em 2001, as exportações de carne bovina, o segundo item mais importante, apresentaram crescimento de 45,84%, passando de US\$ 30,6 para US\$ 44,7 milhões. O principal mercado comprador foram os países da União Européia. O acréscimo ocorrido nas vendas de carne suína foi ainda mais acentuado (96,99%), passando de US\$ 19,7 para US\$ 38,8 milhões. Merecem ênfase as aquisições desse produto por parte de Hong Kong e Rússia.

Desatreladas da conjuntura que determinou o aumento nas exportações de grãos e carnes – efeito da contaminação do gado europeu –, as vendas de açúcar responderam expressivamente pelo crescimento das exportações estaduais, com elevação de 30,92%, totalizando US\$ 181,5 milhões. No volume embarcado predomina o açúcar em bruto, cujo mercado consumidor distribui-se principalmente entre Rússia, Irã, Marrocos e Paquistão.

pecially chicken, amounting to US\$ 347 million, meaning an advance of 52.37% when compared to the previous year. In this case, the product was also favored by the "Mad Cow Syndrome" in Europe, causing cattle red meat to be replaced with chicken. Also, a great number of orders for meat from markets served by European producers' were called off or interrupted allowing the Brazilian meat to be introduced in such markets. As the Brazilian slaughterhouses, mainly from the Southern States, are becoming more competitive there is a great probability that the position our meat obtained in those new markets can be consolidated. Concerning Paraná chicken exports, while sliced chicken is addressed to more demanding markets as Japan, whole chicken is purchase mainly by Saudi Arabia.

Besides chicken meat, the performance of other items included in this group should be highlighted. In 2001, cattle meat exports, the second more important item, showed a growth 45.84%, increasing from US\$ 30.6 to US\$ 44.7 million. The main buying market is composed by the European Union countries. Hog meat increase was even greater (96.99%), growing from US\$ 19.7 to US\$ 38.8 million, being the main buyers Hong Kong e Russia.

Sugar selling was specially responsible for Paraná exports growth increasing 30.92% and amounting to US\$ 181.5 million, although it was not part of the conjuncture which determined the increase of grain and meat exports - that is to say, the effect of the European cattle contamination. Raw sugar predominates in the amount of goods exported and its main consumer markets are Russia, Iran, Morocco and Pakistan.

As to coffee exports, last years' decrease trend was maintained. In 2001, this group exports decreased 17.98%, from US\$ 160 to US\$ 131.2 million. Coffee grain selling decreased (41.18%) more than instant coffee selling (12.78%). In 2001 the amount of non- roasted coffee exported was lightly smaller than that of the previous year, when there was an abrupt drop due to Brazil adhesion to the coffee retention international plan – an attempt (unsuccessful) to hold back the quotation drop. In 2001, grain mean price dropped 40.44%. The destination of this group exports is mainly to Russia, United States, Japan and Germany.

Being one of the most traditional sectors of Paraná economy, the group including wood, pulp and paper showed different performances. The wood

Com relação às exportações de café, nota-se que a tendência de declínio verificada nos últimos anos se mantém. Em 2001, as exportações do grupo recuaram 17,98%, passando de US\$ 160 para US\$ 131,2 milhões. O declínio nas vendas do produto em grão foi mais acentuado (41,18%) que nas de café solúvel (12,78%). A quantidade exportada de café não-torrado em 2001 foi ligeiramente menor que a verificada no ano anterior, período em que houve abrupto declínio devido à adesão do Brasil ao plano internacional de retenção de café, na tentativa (infrutífera) de conter a queda nas cotações. Em 2001, o preço médio do grão caiu 40,44%. As exportações do grupo têm como principais mercados a Rússia, os Estados Unidos, o Japão e a Alemanha.

Inseridos em setores mais tradicionais da economia paranaense, os grupos compreendendo madeira e papel e celulose registraram desempenhos distintos. O primeiro, de presença marcante na pauta das exportações, apresentou aumento de 3,49% em 2001, passando de US\$ 477 para US\$ 493 milhões. Os principais itens incluem compensados e madeira serrada, cujas receitas totalizaram US\$ 192 e US\$ 155 milhões respectivamente. Além desses itens, as exportações de molduras tiveram substancial acréscimo, somando US\$ 56,8 milhões (43,24%), o que consolida a tendência de crescimento iniciada a partir de 1996, quando a receita dessas exportações representava tão-somente US\$ 2,2 milhões. O mercado mais representativo do grupo madeira são os Estados Unidos, cujas aquisições atingiram US\$ 205 milhões. Quanto ao grupo papel e celulose, constata-se declínio de 5,08% nas exportações, passando de US\$ 148 para US\$ 140 milhões. Essas vendas têm como principais destinos os países sul-americanos, sendo a Argentina tradicionalmente absorvedora de maior parcela.

Dentre os grupos que compreendem bens mais sofisticados, o principal deles, representado por material de transporte, registrou elevação de 23,58% nas exportações, passando de US\$ 978 para US\$ 1.209 milhões. As vendas de automóveis, item com maior peso no grupo, somaram US\$ 772 milhões, superando o resultado anterior em 32,54%. No entanto, a maior elevação deu-se nos embarques de motores (277,03%), cuja receita alcançou US\$ 159,6 milhões. Nesse grupo, foram observadas quedas em autopeças (17,77%), chassis (36,06%) e veículos comerciais (46,96%). Com relação aos mercados, cumpre frisar a distinção existente entre o de automóveis e o de motores

group, very important in the export agenda, showed a 3.49% increase in 2001, growing from US\$ 477 to US\$ 493 million. The main items include plywood and sawn wood, their income amounting to US\$ 192 and US\$ 155 million respectively. Besides these items, frame exports increased substantially amounting to US\$ 56.8 million (43.24%), what consolidates the trend towards increasing that started in 1996, when its income was equivalent to just US\$ 2.2 million. The most representative buying market is the United States with US\$ 205 million. The paper and pulp group exports decreased 5.08%, dropping from US\$ 148 to US\$ 140 million. This group selling is mainly addressed to the South American Countries, being Argentina traditionally the main purchaser.

The transportation group is the main one among the groups including the most sophisticated exported goods showing an increase of 23.58%, from US\$ 978 to US\$ 1,209 million. Car selling, the most significant item in the group, amounted to US\$ 772 million, surpassing the previous result in 32.54%. However, engine exports presented the highest growth (277.03%), its income reaching US\$ 159.6 million. In this group, car spare parts (17.77%), chassis (36.06%) and commercial vehicles (46.96%) decreased. Cars, engines and car spare parts have different markets: cars are sold to the United States and Latin America Countries, especially Mexico and Argentina, but engine and car spare parts are purchased by the European Union countries. The engine export growth is a reflex of Tritec Motors Ltda. having started its activities effectively, since its selling strategy is directed exclusively to the foreign market.

The machinery and mechanical tools exports showed more modest numbers growing 35.65%, with an income of US\$ 108.9 million. This group main characteristic is its large number of products, among them we can highlight refrigerators/freezers that increased 19.85%, machine and farming implements growing 112.13%, and compressors/air conditioners that decreased 14.21%. Their main buying markets are Argentina, Germany, Paraguay and Venezuela.

Concerning Paraná export market, the European Union is the leader accounting for 35.56% of the total exports. The exported amount to the European Union amounted to US\$ 1,891 million, equivalent to an increase of 22.19%, when compared to the previous period. Nafta, as our second most important importer from Brazil with

e autopeças. As vendas de automóveis destinaram-se aos Estados Unidos e aos países da América Latina, especialmente México e Argentina. Já, as exportações de motores e autopeças têm como destino os países da União Européia. O crescimento nas exportações de motores é reflexo do início efetivo das atividades da Tritec Motors Ltda., cuja estratégia é atender exclusivamente o mercado externo.

Com cifras mais modestas, as exportações do grupo referente a máquinas e instrumentos mecânicos cresceram 35,65%, gerando uma receita de US\$ 108,9 milhões. O grupo tem como peculiaridade uma ampla gama de produtos, dentre os quais sobressaem refrigeradores/congeladores, com aumento de 19,85%, máquinas e implementos agrícolas, com elevação de 112,13%, e compressores/condicionadores de ar, cujas vendas declinaram 14,21%. Os principais mercados foram Argentina, Alemanha, Paraguai e Venezuela.

Quanto aos mercados das exportações paranaenses, a União Européia manteve a liderança, respondendo por 35,56% do total exportado. As vendas ao bloco renderam US\$ 1.891 milhões, correspondendo a um acréscimo de 22,19% em relação ao período anterior. Os países do Nafta constituíram o segundo mais importante mercado das exportações paranaenses, cuja receita alcançou US\$ 1.118 milhões, representando 21,03% do total exportado e variação de 42,05%. Os demais blocos com participações relevantes nas exportações foram: Ásia, com US\$ 669 milhões, Mercosul, US\$ 522 milhões, Oriente Médio, US\$ 399 milhões, Europa Oriental, US\$ 197 milhões, e África, US\$ 155 milhões.

Estabelecendo uma relação entre mercados e produtos segundo fator agregado, notam-se algumas peculiaridades. Nos produtos básicos fica evidente a supremacia da União Européia, cuja participação foi de aproximadamente 60%, seguida da Ásia (18%) e Oriente Médio (13%). Dentre os semimanufaturados, percebe-se maior capilaridade nos mercados distribuídos entre Ásia (26%), Nafta (16%), Oriente Médio (15%), África (13%), Europa Oriental (11%) e União Européia (11%). Nos manufaturados sobressai a participação do Nafta, com 40%, seguido do Mercosul (23%) e União Européia (19%). É interessante observar a polarização existente entre União Européia e Nafta: no primeiro bloco, os produtos básicos representam 72,4% e os manufaturados, 24,5%; no segundo, essa distribuição se dá de forma inversa, com participações de 2,4% e 89,5%, respectivamente. Vale frisar que a instalação das montadoras automobilísticas no Estado atenuou o diferencial

an income of US\$ 1,118 million, represents 21.03% of Paraná total exports which showed a 42.05% increase. The other blocs that have a relevant participation in exports are: Asia, with US\$ 669 million, Mercosul, US\$ 522 million, Middle East US\$ 399 million, Eastern Europe US\$ 197 million, and Africa US\$ 155 million.

When we establish a relationship between markets and products pursuant to aggregated factor we can notice some peculiarities. The European Union participation concerning basic products is the most important standing for 60% of total exports, the next is Asia (18%) and then Middle East (13%). Among the semi-manufactured products we can notice markets are more scattered and shared with Asia (26%), Nafta (16%), Middle-East (15%), Africa (13%), Eastern Europe (11%) and the European Union (11%). Concerning Manufactured products we can highlight Nafta's participation (40%), followed by Mercosul (23%) and the European Union (19%). It is interesting to observe the polarity existing between the European Union and Nafta: In the first bloc, basic products represent 72.4% and manufactured products 24.5%; in the second bloc, there is an inverse distribution, the European Union participation being 2.4% and Nafta's 89.5%. We need to emphasize that the establishment of car manufactures in Paraná reduced the differences between those product groups regarding the European Union and stressed such differences concerning Nafta.

A great part of Paraná products are shipped to foreign markets mainly through the Port of Paranaguá which accounts for 72.44% of the State export shipment, meaning a 32.77% in 2001. Paranaguá Port is considered to be the leader of grain shipment in the country with emphasis on products loaded in bulk, mainly soy beans. Maize and soy beans were responsible for almost half of the income generated by exports through Paranaguá. Although this port export corridor is specialized in farming goods, it is useful to mention that such situation has gradually been changing during the last years due to the increase in car shipments, which is the second most important product exported in 2001, amounting to US\$ 968 million.

Paraná exports are shipped through other ports like São Francisco do Sul (US\$ 325 million), Itajaí (US\$ 289 million), Santos (US\$ 216 million) and Uruguaiana (US\$ 215 million). Their main shipments include wood, meat and coffee.

entre esses grupos de produtos no caso da União Européia e o tornou mais acentuado no caso do Nafta.

Quanto aos pontos de saída das mercadorias paranaenses, verifica-se que o escoamento de expressiva parcela se dá via Porto de Paranaguá, o qual respondeu por 72,44% dos embarques das exportações do Estado, com crescimento de 32,77% em 2001. Considerado um dos líderes na categoria de movimentação de grãos do país, o Porto de Paranaguá destaca-se nos embarques de granéis sólidos, principalmente de soja. Somente as remessas de soja e milho concentraram praticamente metade da receita gerada pelas vendas escoadas pelo terminal. Não obstante a especialização do Porto como corredor de exportação de bens agrícolas, é válido ressaltar que a composição das cargas vem se alterando nos anos recentes, com destaque para a participação crescente dos embarques de automóveis. Tais produtos já representam o segundo item de maior importância nos embarques, cujas receitas com as exportações atingiram US\$ 968 milhões em 2001.

Dentre as demais opções de embarque das exportações paranaenses, destacam-se os portos de São Francisco do Sul (US\$ 325 milhões), Itajaí (US\$ 289 milhões), Santos (US\$ 216 milhões) e Uruguiana (US\$ 215 milhões). As principais cargas incluem madeira, carnes e café.

Importações

As importações paranaenses tiveram elevação de 5,2% em 2001, gerando gastos de US\$ 4.928 milhões. Dentre os estados da Região Sul, o Paraná lidera as importações, sendo seguido por Rio Grande do Sul e Santa Catarina. Essa posição, alcançada a partir da segunda metade dos anos 90, reflete a mudança na malha produtiva, quando a inserção mais acentuada do setor automotivo gerou a necessidade de aquisições de novas tecnologias, traduzidas em bens de capital e componentes.

Analisando o comportamento das importações segundo a utilização dos produtos, nota-se que os bens de capital e componentes e os bens de consumo duráveis compõem a maior parcela das importações do Estado (52,85%), com crescimento de 21,26% em 2001, comparativamente ao período antecedente. Esse avanço se explica pela evolução de 41,69% nas aquisições de máquinas e aparelhos elétricos, com os gastos passando de US\$ 1.197 para US\$ 1.696 milhões. Dentre os itens que sofreram declínio no total das importações, incluem-se bens de consumo não-duráveis (18,46%), matérias-primas e bens

Imports

Paraná imports increased 5.2% in 2001, its expenditure amounting to US\$ 4,928 million. Paraná is in the lead of South Region imports, followed by Rio Grande do Sul and Santa Catarina. This position was achieved in the second half of the 90s and reflects the changes happened due to the intensification of car manufacturing in the State which compelled the development of new technologies generating capital goods and components.

Analyzing importation performance according to product use we can notice that capital goods, components and durable consumer goods increased 21.26% in 2001, when compared to the previous year, and represent the largest parcel of the State imports (52.85%). Such growth can be explained by the in machine and electrical device imports increase of 41.69%, meaning it grew from US\$ 1,197 to US\$ 1,696 million. Some items imports decreased and among them we can mention non-durable consumer goods (18.46%), raw materials and intermediate goods (5.42%) and fuel/ lubricants (11.67%). Thus, if on the one hand the import performance shows there was a reduction in economic activities, on the other hand, based on the increase registered by the capital good imports, we can infer the economic agents are concerned in preparing the State economy to retake its activities in the future.

Analyzing the import Schedule from the product group viewpoint, we can assess the Paraná import performance in detail and, as a result, notice the strong participation of goods produced with high sophisticated technology. Among the products which had a decrease in imports, we can include: electrical materials (58.01%), machines and mechanical tools (37.59%), chemical products (6.05%), plastic materials (17.56%), thread and fabric (83.22%) and rubber artifact (5.33%). On the other hand, among those showing decrease in imports we can mention: transportation material (4.24%), fuel/ lubricants (12.07%), manure and fertilizers (6.56%), common metals (20.13%), soy beans (17.3%), cereals (85%), paper and pulp (28.52%), non-metallic minerals (11.62%) and horticultural products (14.28%).

The transportation material group expenditure amounts to US\$ 1,130 million and it has the largest share in the total imports schedule (22.93%). Except for the car spare parts that had an increase of 4.32%, the other items imports

intermediários (5,42%) e combustíveis e lubrificantes (11,67%). Assim, se por um lado, não há dúvidas de que o comportamento dessas compras denuncia redução da atividade econômica, por outro, pode-se inferir, com base no avanço das aquisições de bens de capital, que existe a preocupação por parte dos agentes econômicos em preparar o ambiente para futura retomada das atividades.

A análise da pauta por grupos de produtos permite avaliação mais pormenorizada acerca do desempenho das importações paranaenses, mostrando-se evidente a participação acentuada de bens com alto grau de sofisticação tecnológica. Dentre os que apresentaram crescimento nas compras, destacam-se: material elétrico (58,01%), máquinas e instrumentos mecânicos (37,59%), produtos químicos (6,05%), matérias plásticas (17,56%), fios e tecidos (83,22%) e artefatos de borracha (5,33%). Já, no conjunto dos que sofreram redução nas aquisições, citam-se: material de transporte (4,24%), combustíveis e lubrificantes (12,07%), adubos e fertilizantes (6,56%), metais comuns (20,13%), soja (17,53%), cereais (13,85%), papel e celulose (28,52%), minerais não-metálicos (11,62%) e produtos hortícolas (14,28%).

O grupo material de transporte, cujos dispêndios chegam a US\$ 1.130 milhões, detém a maior participação na pauta das importações, representando 22,93% do total. Com exceção de autopeças, item que registrou crescimento de 4,32% nas aquisições, os demais apresentaram redução, quais sejam: automóveis (17,09%), motores (3,48%), pneumáticos (16,76%) e veículos comerciais (13,84%). Os produtos do grupo provêm principalmente da Alemanha, Argentina, França, México. No caso da Alemanha e da França, pode-se afirmar que as importações decorrem do fato de os países sediarem as matrizes das unidades instaladas recentemente no Estado. Já, as aquisições oriundas da Argentina subordinam-se ao regime automotivo, o qual prevê relativo equilíbrio no intercâmbio bilateral. Além disso, o fato de o referido país representar o principal parceiro no âmbito do Mercosul induz a um natural incremento nas trocas.

As importações referentes a material elétrico apresentaram crescimento expressivo e somaram US\$ 867 milhões, garantindo a segunda posição dentre os principais grupos. Chama atenção o substancial aumento ocorrido nas compras de condutores elétricos (216,15%), passando de US\$ 39 para US\$ 123 milhões. O mercado fornecedor compreende basicamente Estados Unidos, Alemanha e Itália.

Respondendo por 12,67% das importações do Estado, o grupo combustíveis e lubrificantes

decreased: cars (17.09%), engines (3.48%), tires (16.76%) and commercial vehicles (13.84%). This group products came mainly from Germany, Argentina, France and México. Concerning Germany and France, imports are due to the fact that the car manufactures recently established in Paraná have their headquarters in those countries. On the other hand, imports from Argentina era subjected to the automotive regime designed to maintain the bilateral trade relative balance. Besides that, Argentina is Brazil main partner within Mercosul and this fact induces a natural increment in the trading between these countries.

The electrical material imports grew expressively and amounted to US\$ 867 million, assuring this group the second rank among the main groups. Electrical conduit import increased (216.15%) significantly, from US\$ 39 to US\$ 123 million. This item main suppliers are the United States, Germany and Italy.

The fuel/lubricant group expenditure was of US\$ 624 million, equivalent to 12.67% of the State imports. Crude oil imports amounted to US\$ 568 million, meaning a 6.88% decrease when compared to the previous year and thus explaining this group drop. Such product was imported mainly from Nigeria and Argentina, reaching the amount of US\$ 402 and US\$ 103 million, respectively.

The expressive growth of the machinery and mechanical tool group made imports increase from US\$ 438 to US\$ 603 million, being equivalent to 12.24% of total imports. This group is composed of a large number of products, including air conditioners and compressors, metal milling machinery, computer devices and refrigerators/freezers, all of them showing large increase.

There was a decrease in imports of pumps for liquid (spare parts) and textile industry machinery. Evidently, as such goods are highly developed technologically, their main suppliers are the industrialized countries. Imports from Germany alone stand for 33.83% of this group total purchase, followed by Japan, Italy, Sweden, United States and France.

Among the chemical industry products, we can highlight the manure/ fertilizer group, general chemical products and plastic material. In the first group there was a decrease in imports with its expenditures going from US\$ 351 to US\$ 328 million. This group suppliers include Russia, United States, Germany, Israel and Canada. Imports increased in the second and third group. Israel,

despendeu gastos de US\$ 624 milhões. As compras de óleo bruto de petróleo totalizaram US\$ 568 milhões, significando uma redução de 6,88% em relação ao ano anterior, explicando o declínio verificado no grupo. Essas aquisições originaram-se sobretudo da Nigéria e da Argentina, atingindo US\$ 402 e US\$ 103 milhões, respectivamente.

Relativamente a máquinas e instrumentos mecânicos, deve-se ressaltar que o expressivo crescimento fez com que as importações saltassem de US\$ 438 para US\$ 603 milhões, passando a responder por 12,24% das importações totais. O grupo apresenta vasta gama de produtos e dentre eles destacam-se, pelos fortes avanços, aparelhos de ar e compressores, máquinas para usinagem de metais, dispositivos para informática e refrigeradores/congeladores. Houve redução nas importações de bombas para líquidos (partes) e de máquinas para a indústria têxtil. Evidentemente, por se tratar de bens com alto teor tecnológico, o mercado fornecedor gravita pelos países industrializados. Somente as importações da Alemanha representaram 33,83% do total das aquisições do grupo. Em seguida, encontram-se Japão, Itália, Suécia, Estados Unidos e França.

Inseridos no rol de insumos provenientes da indústria química, destacam-se os grupos de adubos e fertilizantes, produtos químicos diversos e matérias plásticas. No primeiro grupo foi contabilizado declínio nas compras, com os gastos passando de US\$ 351 para US\$ 328 milhões. Compõem o mercado fornecedor desses produtos Rússia, Estados Unidos, Alemanha, Israel e Canadá. No segundo e terceiro grupos registrou-se elevação nas aquisições, destacando como países de origem, no caso de químicos diversos, Israel, Estados Unidos, Chile, Finlândia, Alemanha e Dinamarca, e em matérias plásticas, Argentina, Estados Unidos, Alemanha e França.

No grupo metais comuns, a redução ocorrida é explicada especialmente pelo decréscimo verificado nas aquisições de laminados de ferro/aço (58,92%), com os gastos passando de US\$ 73 para US\$ 30 milhões. Cumpre ressaltar, no entanto, que em 2000 essas compras registraram enorme evolução, elevando a base de comparação. As importações do grupo têm como principais países de origem Alemanha, França e Espanha.

No que concerne aos grandes mercados provedores, a União Européia destaca-se com participação de 39,03% no total das importações estaduais. Esses gastos foram

United States, Chile, Finland, Germany and Denmark supplied general chemical products, and Argentina, United States, Germany and France supplied plastic material.

The common metal group drop is explained specially by the decrease in the laminated iron/steel imports (58.92%), and by its expenditure decreasing from US\$ 73 to US\$ 30 million. Nevertheless, its useful to emphasize that in 2000 this group imports had a strong increase, thus rising the comparison base. This group main suppliers are Germany, France and Spain.

Among the most important suppliers the European Union has the largest participation, 39.03%. The State imports that had a 16.42% increase in its expenditure, traised from US\$ 1,652 to US\$ 1,923 million. Nafta share is 16.82%, being the second most important supplier with an increase of 13.72%. State total imports amounted to US\$ 829 million, surpassing the previous year's result in almost US\$ 100 million. Imports from Mercosul decreased 22.7%, dropping from US\$ 1,055 to US\$ 816 million. Africa and Asia are inserted in the intermediate markets and share 9.51% and 8.32% of Paraná imports, respectively. It is important to mention that those markets participation tends to grow, seeing that they maintain accentuated growth rates. In 2000, those rates increased 80.59% and 40.37%; and in 2001, they reached 58.63% and 20.8%.

Concerning the arrival of goods, Paranaguá Port is the main arrival site in the State, receiving 56.02% of the total imports. It is useful to note that imports via Paranaguá Port is less intense than exports, since the imported products are more diversified and don't match Paraná Port main vocation: traffic of solid grains loaded in bulk. Imports via Paranaguá Port includes mainly transportation material, machinery, mechanical tools and electrical material.

The second most important port for Paraná imports is São Francisco do Sul, which is responsible for 12.36% of the State product total landing. As it is specialized in liquid products in bulk, São Francisco is specially important to Paraná imports. In 2001 this port was responsible for 93.15% of the fuel/lubricant group imports, mainly of its most important item: crude oil from petroleum.

Among the other arrival sites we emphasize the significance of the following airports: Campinas (5.58%), Foz de Iguacu (4.73%), Santos (3.08%) and Uruguaiana (2.64%).

ampliados em 16,42%, passando de US\$ 1.652 para US\$ 1.923 milhões. Em seguida, com participação de 16,82%, encontra-se o Nafta, cujas importações registraram expansão de 13,72%. O total importado alcançou US\$ 829 milhões, superando em quase US\$ 100 milhões o resultado do ano anterior. As importações provenientes do Mercosul decresceram 22,7%, recuando de US\$ 1.055 para US\$ 816 milhões. Na faixa intermediária de mercados, encontram-se África e Ásia, com participações de 9,51% e 8,32%, respectivamente. Vale citar o comportamento ascendente desses mercados, confirmado pela manutenção de taxas de crescimento bastante acentuadas. Em 2000, essas taxas representaram avanços de 80,59% e 40,37%; já, em 2001, os percentuais atingiram 58,63% e 20,8%.

No tocante à recepção das mercadorias importadas pelo Estado, o Porto de Paranaguá é o principal ponto de entrada, respondendo por 56,02% das importações totais. Ressalte-se que a concentração de desembarques via Porto de Paranaguá é menos intensa se comparada às exportações, o que pode ser atribuído à pauta mais diversificada das importações, cujos itens não correspondem à principal vocação do Porto: a movimentação de granéis sólidos. Os desembarques por Paranaguá incluem principalmente itens dos grupos referentes a material de transporte, máquinas e instrumentos mecânicos e material elétrico, o que denota o fortalecimento da modalidade de carga geral.

O segundo porto mais importante para as importações paranaenses é o de São Francisco do Sul, que responde por 12,36% do total. A participação expressiva do terminal está atrelada à condição de porto especializado na movimentação de granéis líquidos. O porto foi responsável por 93,15% das importações do grupo combustíveis e lubrificantes, que tem como item mais importante óleo bruto de petróleo.

Dentre os demais pontos de entrada, merecem destaque o aeroporto de Campinas, com participação de 5,58%, Foz de Iguaçu (4,73%), Santos (3,08%) e Uruguiana (2,64%).

Mercosul

O segundo semestre de 2001 marcou o início da fase mais aguda da crise econômica instalada na Argentina, com forte repercussão nas relações de comércio e comprometimento do resultado no encerramento do ano. Levando em consideração que o Brasil representa o principal parceiro no âmbito do Mercosul, fica evidente a relação direta e imediata entre o episódio e o comportamento do intercâmbio

Mercosul

The most severe period of Argentina economic crisis started in the second semester of 2001, affecting trade relations and compromising its closing results at the end of the year. Considering that Brazil is the main partner within Mercosul, it is evident the direct and immediate relation existing between Argentina's crisis and the performance of Paraná bilateral trade concerning that bloc, what resulted in the exports and imports decrease of 16.07% and 22.7%, respectively. In addition, the retraction of the trade between Paraná and Argentina made the country participation in the bloc retroceded from 76.24% to 68.29% concerning exports, and from 81.4% to 78.65% regarding imports, reflecting directly on Mercosul participation in Paraná total exports and imports.

Although Mercosul bilateral trade has decreased, the numbers show the bloc importance through its evolution registered for over a decade. The annual average rate of Paraná exports to Mercosul increased 18.99%, based on the period from 1990 to 2001, showing a growth cipher surpassing the results of the State (9.98%) and country (15.37%) exports. Regarding imports, the 14.85% average annual growth surpassed the Brazilian results (10.61%), although it has not overcome the State total imports (20.63%).

It is interesting to note that the trade flow between Paraná and Mercosul produces a State deficit since 1995, when Argentina economy has felt the impact of the Mexican crisis. However there is a point that we must emphasize: while in that year there was a more expressive increase in exports, what contributed to the Argentina payment balance, in 2001 the crisis affected both exports and imports generating an apprehensive situation.

The performance of the main product groups explains the global performance of the Paraná and Mercosul bilateral trade. The 2001 deficit is unquestionable since the stronger groups in the trade were responsible for the adverse bilateral trade unbalance. Around 73% of the US\$ 1.4 billion registered by different product groups in terms of trade flow (exports + imports), resulted in deficits. Among these groups we can emphasize transportation material, fuel/lubricants, plastic material, soy beans and cereals that show strong unbalance between exports and import thus generating deficit. The groups showing surplus include paper/pulp, machinery/ mechanical tools and manure/fertilizers.

entre o Paraná e o bloco, redundando nos declínios das exportações e importações, de 16,07% e 22,7%, respectivamente. Acrescenta-se que a retração do comércio do Paraná com a Argentina fez com que a participação do país no bloco recuasse de 76,24% para 68,29% no caso das exportações, e de 81,84% para 78,65% no caso das importações, refletindo diretamente na participação do Mercosul no contexto das exportações e importações totais do Paraná.

Não obstante os decréscimos registrados no intercâmbio com o Mercosul, os números apontam para a importância do bloco, marcada pela evolução registrada ao longo de pouco mais de uma década. A taxa média anual das exportações paranaenses ao Mercosul, tomando por base o período 1990-2001, registrou crescimento de 18,99%, cifra que supera o resultado obtido pelas exportações do Estado (9,98%) e o alcançado pelo país (15,37%). No que se refere às importações, o crescimento médio anual de 14,85% situou-se acima do resultado brasileiro (10,61%), porém não suplantou o avanço das importações totais do Estado (20,63%).

É interessante notar que o fluxo de comércio entre o Paraná e o Mercosul gera déficits em relação ao Estado desde 1995, ocasião em que a economia argentina sofreu o impacto da crise mexicana. Há, no entanto, um ponto a ser ressaltado: enquanto naquele ano a reação foi de um crescimento mais expressivo das importações em relação às exportações, fato que contribuiu para a busca de um equilíbrio do balanço de pagamentos argentino sem grandes constrangimentos, em 2001 a eclosão da crise afetou tanto as exportações quanto as importações, implicando um quadro de maior apreensão.

O comportamento dos principais grupos de produtos no comércio do Paraná com o Mercosul explica o desempenho global das transações bilaterais. A geração do déficit verificado em 2001 torna-se incontestável na medida em que os grupos de maior densidade no comércio foram responsáveis por desequilíbrios desfavoráveis no intercâmbio. Do montante de US\$ 1,4 bilhão registrado pelos diversos grupos de produtos em termos de corrente de comércio (exportações + importações), cerca de 73% resultou em déficits. Incluem-se de forma mais relevante nesse conjunto os grupos referentes a material de transporte, matérias plásticas, combustíveis e lubrificantes, soja e cereais. Dentre estes, com exceção de material de transporte, notam-se acentuados desequilíbrios entre exportação e importação, implicando o registro de déficits. Já, dentre os grupos que propiciaram superávits, cabe destacar papel e celulose, máquinas e instrumentos mecânicos e adubos e fertilizantes.

GRÁFICO 1 - BALANÇA COMERCIAL BRASILEIRA - 1990-2001
 GRAPHIC 1 - BRAZILIAN TRADE BALANCE - 1990-2001

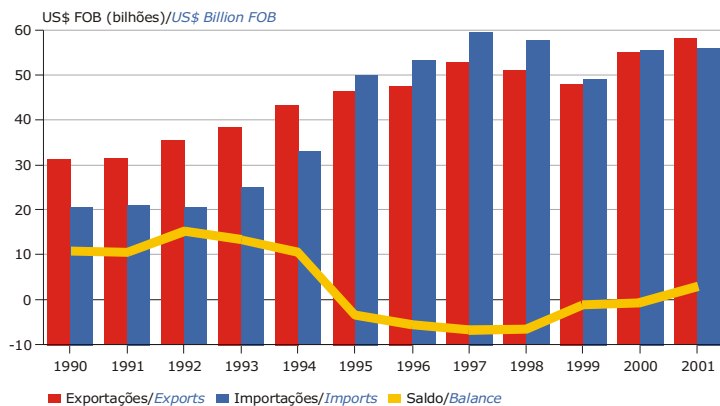

FONTE: Tabela 1/SOURCE: Table 1

GRÁFICO 2 - BALANÇA COMERCIAL PARANAENSE - 1990-2001
 GRAPHIC 2 - PARANÁ TRADE BALANCE - 1990-2001

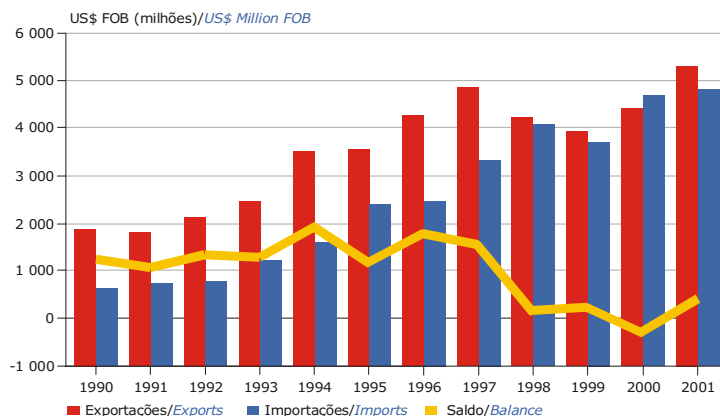

FONTE: Tabela 1/SOURCE: Table 1

GRÁFICO 3 - PARTICIPAÇÃO DAS REGIÕES BRASILEIRAS NAS EXPORTAÇÕES - 2001
 GRAPHIC 3 - BRAZILIAN REGION SHARE OF EXPORTS - 2001

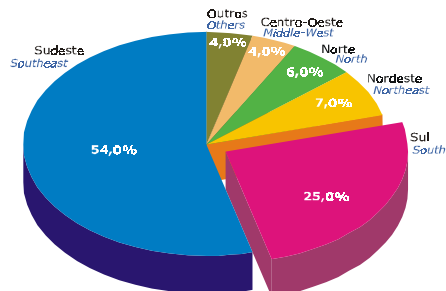

FONTE: Tabela 2/SOURCE: Table 2



GRÁFICO 7 - EXPORTAÇÕES PARANAENSES, SEGUNDO GRUPOS DE PRODUTOS - 2000-2001
 GRAPHIC 7 - PARANÁ EXPORTS, ACCORDING TO PRODUCT GROUPS - 2000-2001



FONTE: Tabela 10/SOURCE: Table 10

GRÁFICO 8 - EXPORTAÇÕES PARANAENSES, SEGUNDO PRINCIPAIS LOCAIS DE EMBARQUE DAS MERCADORIAS - 2000-2001
 GRAPHIC 8 - PARANÁ EXPORTS, ACCORDING TO MAIN SHIPMENT SITES - 2000-2001

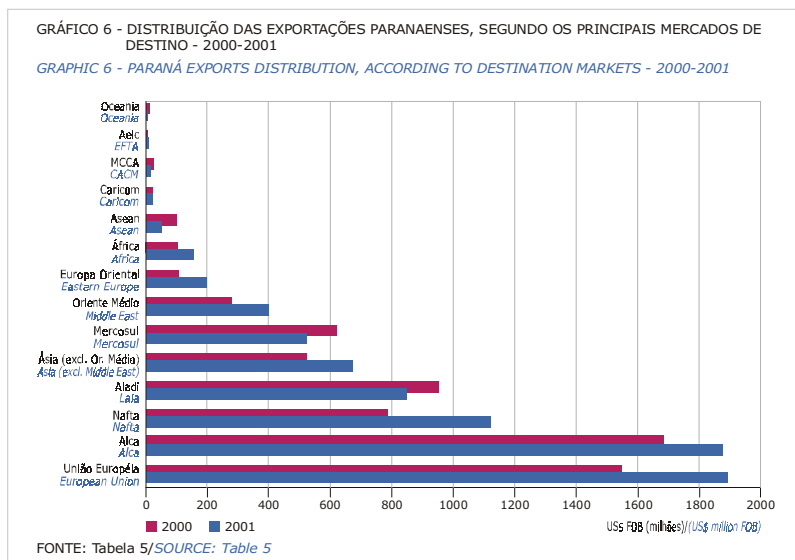
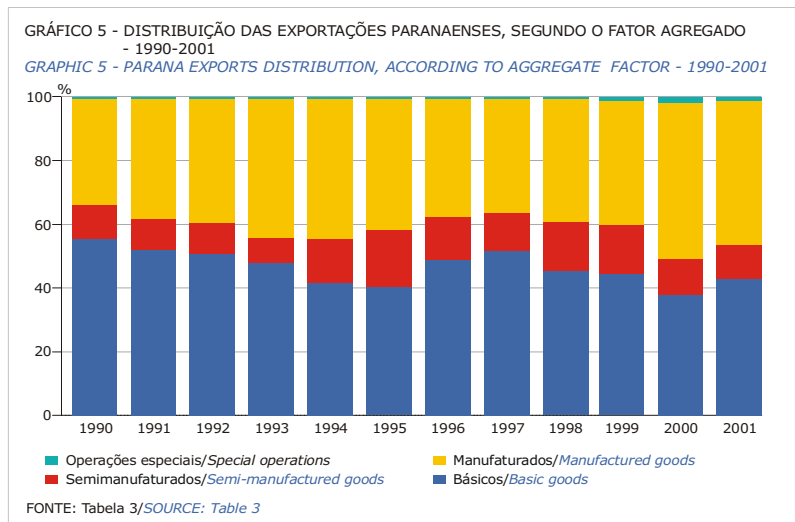
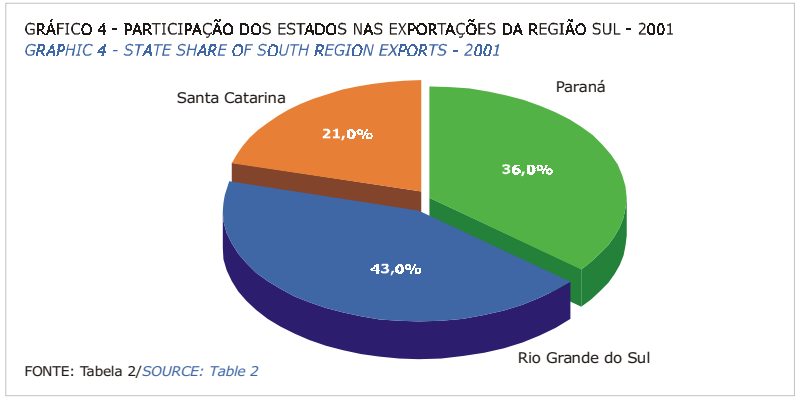
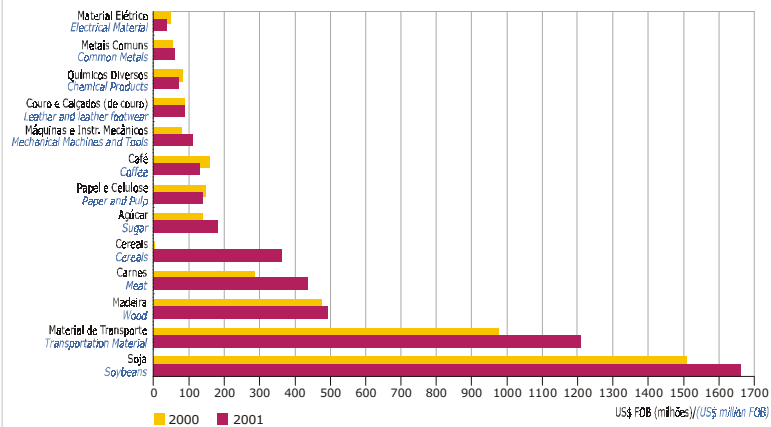
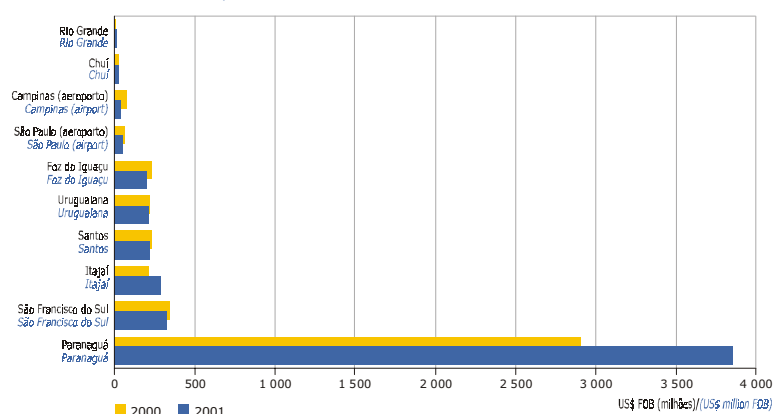

FONTE: Tabela 13/SOURCE: Table 13

GRÁFICO 9 - PARTICIPAÇÃO DAS REGIÕES BRASILEIRAS NAS IMPORTAÇÕES - 2001
 GRAPHIC 9 - BRAZILIAN REGION SHARE OF IMPORTS - 2001

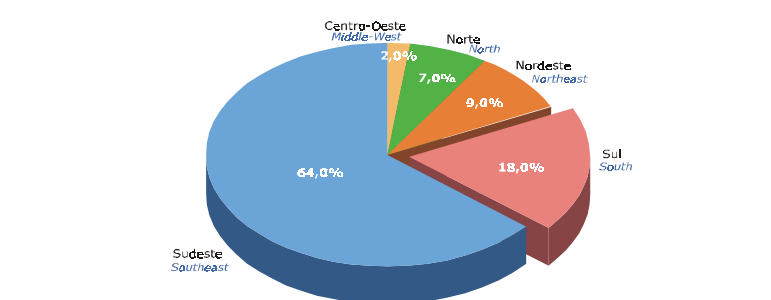

FONTE: Tabela 1/SOURCE: Table 15

GRÁFICO 10 - PARTICIPAÇÃO DOS ESTADOS NAS IMPORTAÇÕES DA REGIÃO SUL - 2001
 GRAPHIC 10 - STATE SHARE OF SOUTH REGION IMPORTS - 2001

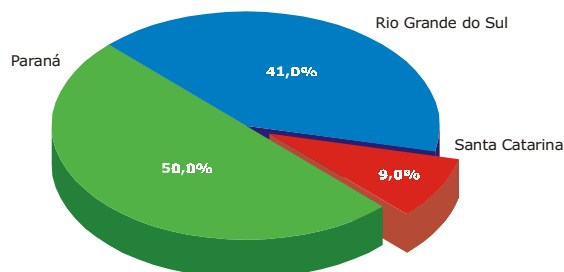

FONTE: Tabela 15/SOURCE: Table 15

GRÁFICO 11 - IMPORTAÇÕES PARANAENSES, SEGUNDO OS PRINCIPAIS MERCADOS DE ORIGEM - 2000-2001
 GRAPHIC 11 - PARANÁ IMPORTS, ACCORDING TO MAIN ORIGIN MARKETS - 2000-2001

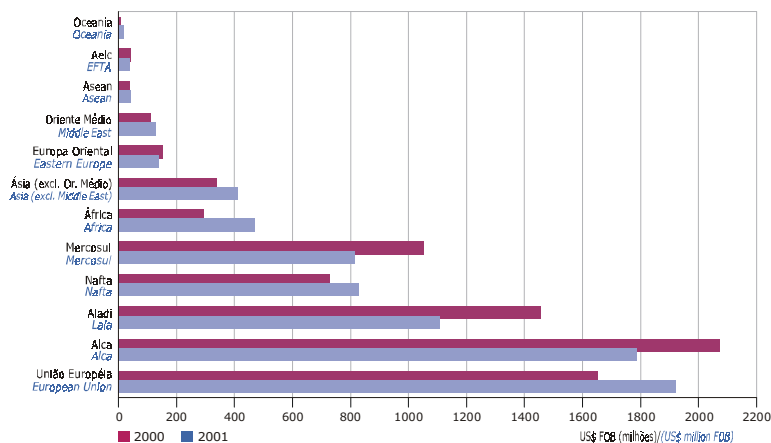

FONTE: Tabela 16/SOURCE: Table 16

GRÁFICO 12 - IMPORTAÇÕES PARANAENSES, SEGUNDO CATEGORIA DE USO DO PRODUTO - 2001
 GRAPHIC 12 - PARANÁ IMPORTS, ACCORDING TO PRODUCT USE CATEGORY - 2001

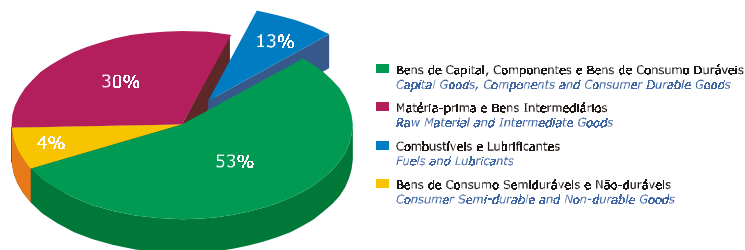

FONTE: Tabela 18/SOURCE: Table 18

GRÁFICO 13 - IMPORTAÇÕES PARANAENSES, SEGUNDO GRUPOS DE PRODUTOS - 2000-2001
 GRAPHIC 13 - PARANÁ IMPORTS, ACCORDING TO PRODUCT GROUPS - 2000-2001

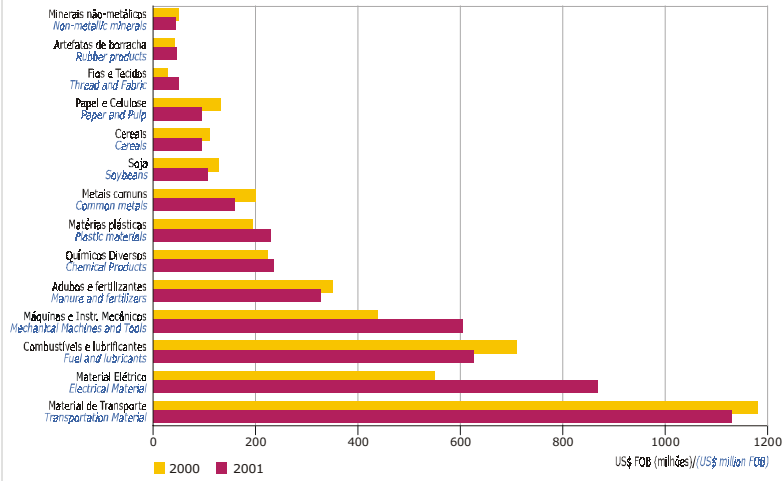

FONTE: Tabela 20/SOURCE: Table 20

GRÁFICO 14 - IMPORTAÇÕES PARANAENSES, SEGUNDO PRINCIPAIS LOCAIS DE DESEMBARQUE - 2000-2001
 GRAPHIC 14 - PARANÁ IMPORTS, ACCORDING TO LANDING SITES - 2000-2001

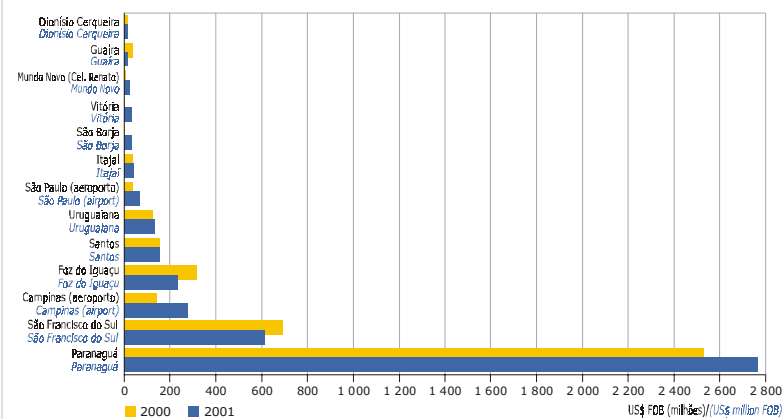

FONTE: Tabela 23/SOURCE: Table 23

GRÁFICO 15 - TAXAS DE CRESCIMENTO DAS EXPORTAÇÕES PARANAENSES E BRASILEIRAS AO MERCOSUL - 1991-2001
 GRAPHIC 15 - GROWTH RATE OF PARANÁ AND BRAZIL EXPORTS TO MERCOSUL - 1991-2001

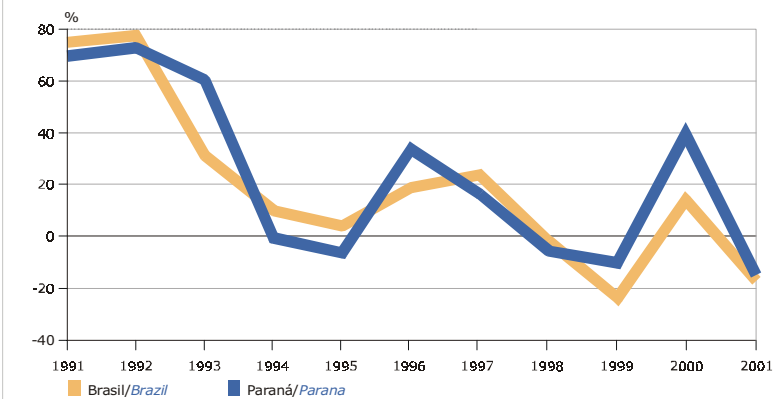

FONTE: Tabela 26/SOURCE: Table 26

GRÁFICO 16 - PARTICIPAÇÃO DO MERCOSUL NAS EXPORTAÇÕES BRASILEIRAS E PARANAENSES - 1990-2001
 GRAPHIC 16 - MERCOSUL SHARE OF BRAZIL AND PARANÁ EXPORTS - 1990-2001

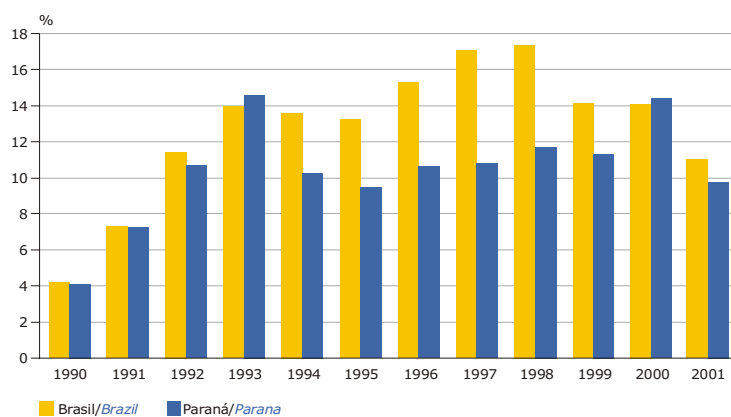

FORNTE: Tabela 26/SOURCE: Table 26

GRÁFICO 17 - TAXAS DE CRESCIMENTO DAS IMPORTAÇÕES PARANAENSES E BRASILEIRAS DO MERCOSUL - 1991-2001
 GRAPHIC 17 - GROWTH RATE OF PARANÁ AND BRAZIL IMPORTS TO MERCOSUL - 1991-2001

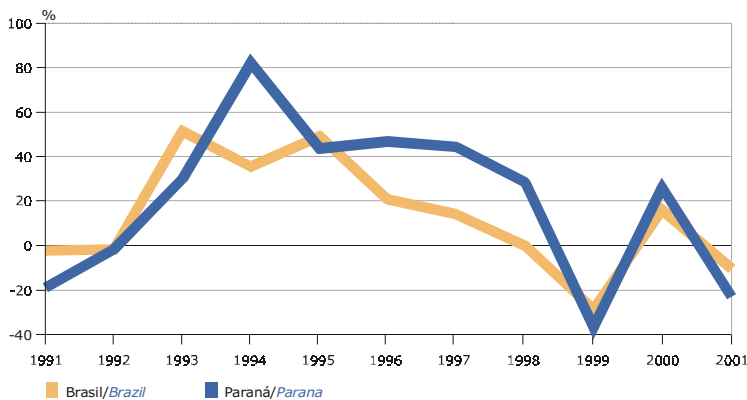

FORNTE: Tabela 27/SOURCE: Table 27

GRÁFICO 18 - PARTICIPAÇÃO DO MERCOSUL NAS IMPORTAÇÕES BRASILEIRAS E PARANAENSES - 1990-2001
 GRAPHIC 18 - MERCOSUL SHARE OF BRAZIL AND PARANÁ IMPORTS - 1990-2001

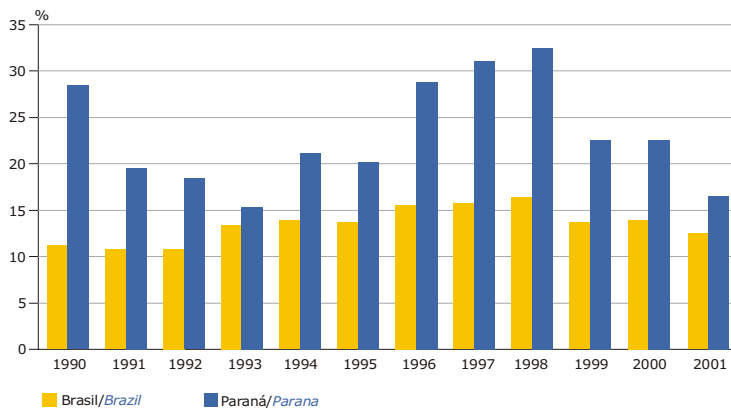

FORNTE: Tabela 27/SOURCE: Table 27

GRÁFICO 19 - INTERCÂMBIO COMERCIAL ENTRE BRASIL E MERCOSUL - 1990-2001
 GRAPHIC 19 - BRAZIL AND MERCOSUL BILATERAL TRADE - 1990-2001

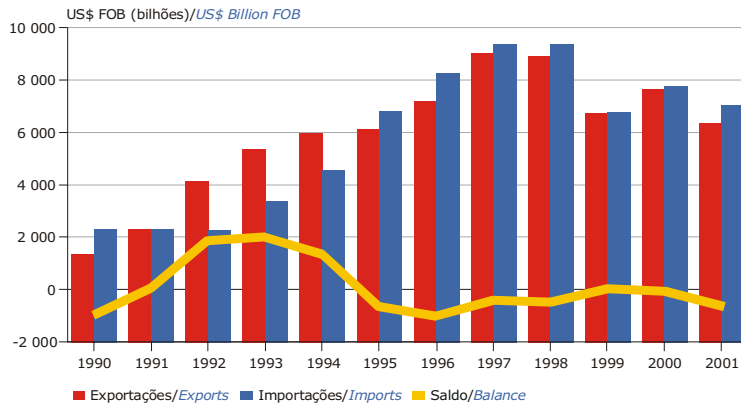

FONTE: Tabelas 26 e 27/SOURCES: Tables 26 and 27

GRÁFICO 20 - INTERCÂMBIO COMERCIAL ENTRE PARANÁ E MERCOSUL - 1990-2001
 GRAPHIC 20 - PARANA AND MERCOSUL BILATERAL TRADE - 1990-2001

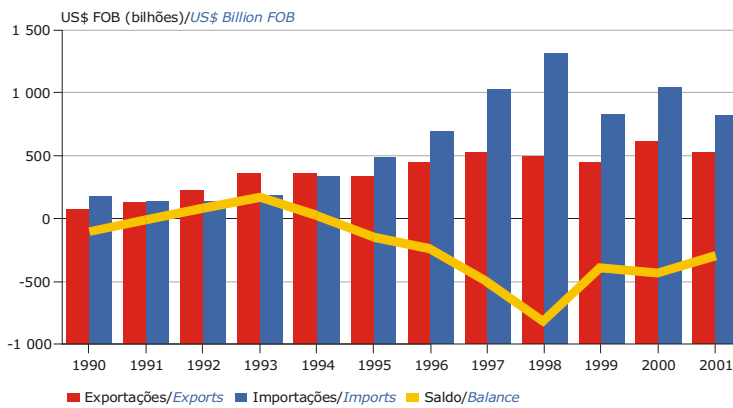

FONTE: Tabelas 26 e 27/SOURCES: Tables 26 and 27

Tabelas/Tables

TABELA 1 - BALANÇA COMERCIAL BRASILEIRA E PARANAENSE - 1990-2001
TABLE 1 - BRAZIL AND PARANA TRADE BALANCE - 1990-2001

ANOS YEARS	BALANÇA COMERCIAL / TRADE BALANCE					
	Exportação Exports		Importação Imports		Saldo Comercial Trade Balance (US\$ FOB mil) (US\$ Thousand FOB) (A-B)	Corrente de Comércio Trade flow (US\$ FOB mil) (US\$ Thousand FOB) (A+B)
	US\$ FOB (mil) US\$ Thousand FOB (A)	Variação (%) Change (%)	US\$ FOB (mil) US\$ Thousand FOB (B)	Variação (%) Change (%)		
<i>Brasil/Brazil</i>						
1990	31 413 756	..	20 661 362	..	10 752 394	52 075 118
1991	31 620 439	0,66	21 040 471	1,83	10 579 969	52 660 910
1992	35 792 986	13,20	20 554 091	-2,31	15 238 895	56 347 077
1993	38 554 769	7,72	25 256 001	22,88	13 298 768	63 810 770
1994	43 545 149	12,94	33 078 690	30,97	10 466 459	76 623 839
1995	46 506 282	6,80	49 971 896	51,07	- 3 465 614	96 478 179
1996	47 746 728	2,67	53 345 767	6,75	- 5 599 039	101 092 495
1997	52 994 341	10,99	59 747 227	12,00	- 6 752 887	112 741 568
1998	51 139 862	-3,50	57 714 365	-3,40	- 6 574 504	108 854 227
1999	48 011 444	-6,12	49 210 314	-14,73	- 1 198 870	97 221 758
2000	55 085 595	14,73	55 783 343	13,36	- 697 748	110 868 938
2001	58 222 642	5,69	55 580 718	-0,36	2 641 924	113 803 360
<i>Paraná/Parana</i>						
1990	1 868 168	..	626 179	..	1 241 989	2 494 347
1991	1 807 230	-3,26	739 488	18,10	1 067 742	2 546 718
1992	2 110 039	16,76	769 453	4,05	1 340 586	2 879 492
1993	2 481 143	17,59	1 201 065	56,09	1 280 079	3 682 208
1994	3 506 749	41,34	1 589 440	32,34	1 917 308	5 096 189
1995	3 567 346	1,73	2 390 291	50,39	1 177 055	5 957 637
1996	4 245 905	19,02	2 434 733	1,86	1 811 172	6 680 637
1997	4 854 245	14,33	3 306 968	35,82	1 547 277	8 161 213
1998	4 227 995	-12,90	4 063 890	22,89	164 104	8 291 885
1999	3 932 564	-6,99	3 699 105	-8,98	233 459	7 631 669
2000	4 392 091	11,69	4 684 035	26,63	- 291 943	9 076 126
2001	5 317 509	21,07	4 927 584	5,20	389 925	10 245 093

FONTE: IPARDES

SOURCE: IPARDES

NOTA: Dados brutos MDIC/SECEX.

NOTE: Primary data provided by MDIC/SECEX.

TABELA 2 - EXPORTAÇÕES BRASILEIRAS, SEGUNDO REGIÕES E ESTADOS PRODUTORES - 2000-2001
TABLE 2 - BRAZILIAN EXPORTS, BY REGIONS AND PRODUCER STATES - 2000-2001

REGIÕES/REGIONS ESTADOS/STATES	2001		2000		VARIAÇÃO (%) CHANGE (%)
	US\$ FOB (mil) US\$ Thousand FOB	Participação (%) Share (%)	US\$ FOB (mil) US\$ Thousand FOB	Participação (%) Share (%)	
Região Sudeste/South Eastern Region	31 504 465	54,11	31 129 461	56,51	1,20
São Paulo	20 623 858	35,42	19 787 863	35,92	4,22
Minas Gerais	6 047 905	10,39	6 710 829	12,18	-9,88
Espírito Santo	2 429 076	4,17	2 791 275	5,07	-12,98
Rio de Janeiro	2 403 626	4,13	1 839 494	3,34	30,67
Região Sul/Southern Region	14 691 267	25,23	12 883 736	23,39	14,03
Rio Grande do Sul	6 345 359	10,90	5 779 942	10,49	9,78
Paraná	5 317 509	9,13	4 392 091	7,97	21,07
Santa Catarina	3 028 399	5,20	2 711 703	4,92	11,68
Região Nordeste/North Eastern Region	4 184 171	7,19	4 024 694	7,31	3,96
Bahia	2 119 651	3,64	1 942 968	3,53	9,09
Maranhão	544 329	0,93	758 245	1,38	-28,21
Ceará	527 051	0,91	495 098	0,90	6,45
Permambuco	334 964	0,58	283 947	0,52	17,97
Alagoas	304 418	0,52	224 351	0,41	35,69
Rio Grande do Norte	187 585	0,32	149 392	0,27	25,57
Paraíba	105 315	0,18	77 577	0,14	35,76
Piauí	40 087	0,07	63 355	0,12	-36,73
Sergipe	20 771	0,04	29 761	0,05	-30,21
Região Norte/Northern Region	3 241 633	5,57	3 321 836	6,03	-2,41
Pará	2 289 061	3,93	2 441 181	4,43	-6,23
Amazonas	851 220	1,46	772 678	1,40	10,16
Rondônia	56 760	0,10	59 535	0,11	-4,66
Amapá	30 466	0,05	35 999	0,07	-15,37
Acre	5 830	0,01	1 546	0,00	277,07
Roraima	4 378	0,01	2 586	0,00	69,28
Tocantins	3 919	0,01	8 311	0,02	-52,85
Região Centro-Oeste/Middle Western Region	2 475 857	4,25	1 832 876	3,33	35,08
Mato Grosso	1 395 758	2,40	1 033 354	1,88	35,07
Goiás	595 070	1,02	544 767	0,99	9,23
Mato Grosso do Sul	473 679	0,81	253 145	0,46	87,12
Distrito Federal	11 351	0,02	1 610	0,00	604,95
Outros ⁽¹⁾ /Others ⁽¹⁾	2 125 249	3,65	1 892 993	3,44	12,27
TOTAL GERAL/GRAND TOTAL	58 222 642	100,00	55 085 595	100,00	5,69

FONTE: MDIC/SECEX

SOURCE: MDIC/SECEX

NOTA: Segundo a Secex, o estado produtor corresponde àquele onde foram cultivados os produtos agrícolas, extraídos os minerais ou fabricados os bens manufaturados, total ou parcialmente. Neste último caso, considera-se estado produtor aquele onde foi completada a última fase do processo de fabricação para que o produto adquirisse sua forma final.

NOTE: According to Secex, the producer is the state where the farming products were cultivated, minerals were extracted or goods were manufactured, total or partially. Concerning manufactured goods, the producer is the state where manufacturing process last phase was completed for the product to have its final form.

(1) Inclui não-declarados, mercadoria nacionalizada, reexportação e zona não-declarada.

(1) It includes non-declared, Nationalized Goods, Re-export and Non-Declared Zone.

TABELA 3 - EXPORTAÇÕES DO BRASIL, DA REGIÃO SUL E DO PARANÁ POR FATOR AGREGADO - 1990-2001
TABLE 3 - BRAZILIAN, SOUTHERN REGION AND PARANA EXPORTS BY ADDED FACTOR - 1990-2001

ANOS/ YEARS	BÁSICOS/BASIC			INDUSTRIALIZADOS/ INDUSTRIALIZED						TOTAL ⁽¹⁾ /TOTAL ⁽¹⁾ US\$ Thousand FOB
	US\$ FOB (mil) US\$ Thousand FOB	Part. (%) Share (%)	Var. (%) Change (%)	Semimanufaturados/Semi-manufactured (A)			Manufaturados/Manufactured (B)			
				US\$ FOB (mil) US\$ Thousand FOB	Part. (%) Share (%)	Var. (%) Change (%)	US\$ FOB (mil) US\$ Thousand FOB	Part. (%) Share (%)	Var. (%) Change (%)	
Brasil/Brazil										
1990	8 746 580	27,84	..	5 107 742	16,26	..	17 180 318	54,69	..	31 413 756
1991	8 732 726	27,62	-0,16	5 361 609	16,96	4,97	17 184 134	54,34	0,02	31 620 459
1992	8 834 571	24,68	1,17	5 165 881	14,43	-3,65	21 504 689	60,08	25,14	35 792 986
1993	9 365 538	24,29	6,01	5 445 211	14,12	5,41	23 436 889	60,79	8,99	38 554 769
1994	11 058 555	25,40	18,08	6 893 229	15,83	26,59	25 163 747	57,79	7,37	43 545 164
1995	10 968 643	23,59	-0,81	9 146 677	19,67	32,69	25 770 853	55,41	2,41	46 506 282
1996	12 183 988	25,52	11,08	8 352 892	17,49	-8,68	26 387 645	55,27	2,39	47 746 728
1997	14 473 708	27,31	18,79	8 478 309	16,00	1,50	29 194 245	55,09	10,64	52 990 115
1998	12 976 801	25,38	-10,34	8 120 124	15,88	-4,22	29 386 556	57,46	0,66	51 139 862
1999	11 827 599	24,63	-8,86	7 981 770	16,62	-1,70	27 329 932	56,92	-7,00	48 011 444
2000	12 561 835	22,80	6,21	8 498 834	15,43	6,48	32 528 173	59,05	19,02	55 085 595
2001	15 342 061	26,35	22,13	8 243 325	14,16	-3,01	32 900 772	56,51	1,15	58 222 642
Região Sul/Southern Region										
1990	2 882 937	42,60	..	656 589	9,70	..	3 205 179	47,36	..	6 767 490
1991	2 486 805	37,61	-13,74	560 440	8,48	-14,64	3 541 126	53,56	10,48	6 611 230
1992	3 172 955	38,51	27,59	676 033	8,21	20,63	4 363 569	52,96	23,23	8 239 195
1993	3 506 201	35,57	10,50	717 077	7,27	6,07	5 604 939	56,86	28,45	9 857 625
1994	3 704 693	33,87	5,66	1 253 783	11,46	74,85	5 938 348	54,29	5,95	10 938 551
1995	3 727 087	32,69	0,60	1 570 239	13,77	25,24	6 065 229	53,20	2,14	11 401 025
1996	4 792 136	38,19	28,58	1 387 191	11,06	-11,66	6 319 962	50,37	4,20	12 546 852
1997	5 577 811	40,04	16,40	1 409 155	10,12	1,58	6 888 777	49,45	9,00	13 930 801
1998	4 449 758	35,74	-20,22	1 512 284	12,15	7,32	6 432 446	51,67	-6,62	12 449 545
1999	3 901 258	33,93	-12,33	1 428 128	12,42	-5,56	6 091 626	52,98	-5,30	11 498 649
2000	3 901 475	30,28	0,01	1 256 386	9,75	-12,03	7 583 731	58,86	24,49	12 883 736
2001	5 487 830	37,35	40,66	1 378 884	9,39	9,75	7 705 906	52,45	1,61	14 691 267
Paraná/Parana										
1990	1 035 355	55,42	..	203 537	10,90	..	618 389	33,10	..	1 868 168
1991	939 381	51,98	-9,27	178 801	9,89	-12,15	675 824	37,40	9,29	1 807 229
1992	1 071 499	50,78	14,06	206 641	9,79	15,57	818 940	38,81	21,18	2 110 039
1993	1 193 061	48,09	11,35	192 236	7,75	-6,97	1 080 298	43,54	31,91	2 481 143
1994	1 460 149	41,64	22,39	487 515	13,90	153,60	1 537 436	43,84	42,32	3 506 749
1995	1 439 671	40,36	-1,40	647 327	18,15	32,78	1 461 837	40,98	-4,92	3 567 346
1996	2 080 774	49,01	44,53	577 509	13,60	-10,79	1 562 648	36,80	6,90	4 245 905
1997	2 524 244	52,00	21,31	560 261	11,54	-2,99	1 740 800	35,86	11,40	4 854 032
1998	1 918 579	45,38	-23,99	665 063	15,73	18,71	1 614 167	38,18	-7,27	4 227 754
1999	1 735 679	44,14	-9,53	626 797	15,94	-5,75	1 528 134	38,86	-5,33	3 932 564
2000	1 661 224	37,82	-4,29	498 625	11,35	-20,45	2 156 708	49,10	41,13	4 392 091
2001	2 280 929	42,89	37,30	561 244	10,55	12,56	2 414 089	45,40	11,93	5 317 509

FONTE: IPARDES
SOURCE: IPARDES

NOTA: Dados brutos do MDIC/SECEX.
NOTE: Primary data provided by MDIC/SECEX.

(1) O total não coincide com a soma dos produtos básicos e industrializados, pois não está apresentado o valor das operações especiais. Essas operações incluem transações especiais, consumo de bordo e reexportação.

(1) Total do not match the basic and manufactured product amounts, because it does not include the special operation amount. Such operations include special transactions, on board consume and re-exports.

TABELA 4 - PARTICIPAÇÃO DAS EXPORTAÇÕES PARANAENSES NAS EXPORTAÇÕES DO BRASIL E DA REGIÃO SUL, POR FATOR AGREGADO - 1990-2001

TABLE 4 - PARANA EXPORTS PARTICIPATION IN BRAZIL AND SOUTH REGION EXPORTS BY AGGREGATE FACTOR - 1990-2001

ANOS/ YEARS	Básicos/ Basics	PARTICIPAÇÃO (%) / SHARE (%)		Total/ Total
		Semimanufaturados Semi-Manufactured (A)	Manufaturados Manufactured (B)	
Paraná/Brasil				
<i>Parana/Brazil</i>				
1990	11,84	3,98	3,60	5,95
1991	10,76	3,33	3,93	5,72
1992	12,13	4,00	3,81	5,90
1993	12,74	3,53	4,61	6,44
1994	13,20	7,07	6,11	8,05
1995	13,13	7,08	5,67	7,67
1996	17,08	6,91	5,92	8,89
1997	17,44	6,61	5,96	9,16
1998	14,78	8,19	5,49	8,27
1999	14,67	7,85	5,59	8,19
2000	13,22	5,87	6,63	7,97
2001	14,87	6,81	7,34	9,13
Paraná/Região Sul				
<i>Parana/Southern Region</i>				
1990	35,91	31,00	19,29	27,61
1991	37,77	31,90	19,09	27,34
1992	33,77	30,57	18,77	25,61
1993	34,03	26,81	19,27	25,17
1994	39,41	38,88	25,89	32,06
1995	38,63	41,22	24,10	31,29
1996	43,42	41,63	24,73	33,84
1997	45,26	39,76	25,27	34,84
1998	43,12	43,98	25,09	33,96
1999	44,49	43,89	25,09	34,20
2000	42,58	39,69	28,44	34,09
2001	41,56	40,70	31,33	36,20

FORNTE: Tabela 3

SOURCE: Table 3

TABELA 5 - EXPORTAÇÕES PARANAENSES, SEGUNDO PRINCIPAIS MERCADOS - 2000-2001

TABLE 5 - PARANA EXPORT BY MAIN MARKETS - 2000-2001

BLOCOS/ BLOCKS	PARANÁ/ PARANA					PARANÁ/ BRASIL (%) PARANA/ BRAZIL (%)	
	2001		2000		Variação (%) Change (%)	2001	2000
	US\$ FOB (mil) US\$ Thousand FOB	Part. (%) Share (%)	US\$ FOB (mil) US\$ Thousand FOB	Part. (%) Share (%)			
União Européia/ European Union	1 890 819	35,56	1 547 435	35,23	22,19	12,72	10,47
Alca/ FTAA	1 876 850	35,30	1 683 626	38,33	11,48	6,71	6,12
Analcl/ Nafta	1 118 043	21,03	787 096	17,92	42,05	6,65	5,03
Aladi ⁽¹⁾ / LAIA ⁽¹⁾	847 215	15,93	952 583	21,69	-11,06	6,93	7,38
Ásia (excluído Oriente Médio) / Asia (excluding Middle East)	669 484	12,59	521 067	11,86	28,48	9,63	8,24
Mercosul/ Mercosul	522 097	9,82	622 093	14,16	-16,07	8,20	8,04
Oriente Médio/ Middle East	399 050	7,50	276 840	6,30	44,14	19,55	20,69
Europa Oriental/ Eastern Europe	197 531	3,71	107 490	2,45	83,77	11,63	11,06
África/ Africa	154 952	2,91	105 533	2,40	46,83	7,79	7,84
Asean/ Asean	50 241	0,94	101 910	2,32	-50,70	5,61	11,06
Caricom ⁽²⁾ / Caricom ⁽²⁾	22 321	0,42	21 190	0,48	5,33	5,59	8,10
MCCA/ CACM	16 675	0,31	23 646	0,54	-29,48	5,89	8,47
AELC/ EFTA	9 524	0,18	7 635	0,17	24,74	1,51	1,01
Oceania/ Oceania	7 528	0,14	14 118	0,32	-46,67	2,74	3,76
TOTAL ⁽³⁾ / TOTAL ⁽³⁾	5 317 509	100,00	4 392 091	100,00	21,07	9,13	7,97

FORNTE: IPARDES

SOURCE: IPARDES

NOTAS: Dados brutos do MDIC/SECEX.

NOTES: Primary data provided by MDIC/SECEX.

(1) Inclui Cuba, que passou a integrar o bloco a partir de 26/08/99. Para efeitos comparativos, essa inserção foi considerada para os anos de 1998 e 1999.

(1) It includes Cuba, which started to integrate the bloc from 26/08/99. For comparison purposes such inclusion takes into consideration 1998 and 1999.

(2) Inclui Suriname e Haiti, este como membro provisório.

(2) It includes Suriname; and Haiti as provisory member.

(3) O total das exportações não corresponde à soma dos blocos. Há participação comum de países em mais de um bloco.

(3) Exports total does not match the bloc sum. Some countries participate in more than one bloc.

TABELA 6 - EXPORTAÇÕES BRASILEIRAS, SEGUNDO PAÍSES DE DESTINO - 2000-2001
TABLE 6 - BRAZILIAN EXPORTS MARKET SHARE - 2000-2001

PAÍSES DE DESTINO DIRECTION OF TRADE	2001		2000		VARIACÃO (%) CHANGE (%)
	US\$ FOB (mil) US\$ Thousand FOB	Part. (%) Share (%)	US\$ FOB (mil) US\$ Thousand FOB	Part. (%) Share (%)	
Estados Unidos/ <i>United States</i>	14 189 602	24,37	13 180 529	23,93	7,66
Argentina/ <i>Argentina</i>	5 002 489	8,59	6 232 746	11,31	-19,74
Países Baixos (Holanda)/ <i>The Netherlands</i>	2 862 936	4,92	2 796 182	5,08	2,39
Alemanha/ <i>Germany</i>	2 501 909	4,30	2 525 751	4,59	-0,94
Japão/ <i>Japan</i>	1 986 280	3,41	2 472 374	4,49	-19,66
China/ <i>China</i>	1 902 094	3,27	1 085 224	1,97	75,27
México/ <i>Mexico</i>	1 868 260	3,21	1 711 341	3,11	9,17
Bélgica + Luxemburgo/ <i>Belgium+Luxembourg</i>	1 812 132	3,11	1 867 041	3,39	-2,94
Itália/ <i>Italy</i>	1 809 163	3,11	2 145 853	3,90	-15,69
Reino Unido/ <i>United Kingdom</i>	1 704 753	2,93	1 498 417	2,72	13,77
França/ <i>France</i>	1 647 771	2,83	1 731 644	3,14	-4,84
Chile/ <i>Chile</i>	1 351 948	2,32	1 246 251	2,26	8,48
Rússia/ <i>Russian</i>	1 102 582	1,89	422 962	0,77	160,68
Venezuela/ <i>Venezuela</i>	1 092 175	1,88	751 066	1,36	45,42
Espanha/ <i>Spain</i>	1 042 243	1,79	1 008 336	1,83	3,36
Coreia do Sul/ <i>South Korea</i>	736 476	1,26	580 775	1,05	26,81
Paraguai/ <i>Paraguay</i>	720 199	1,24	831 785	1,51	-13,42
Uruguai/ <i>Uruguay</i>	640 968	1,10	668 539	1,21	-4,12
Colômbia/ <i>Colombia</i>	606 212	1,04	514 748	0,93	17,77
Arábia Saudita/ <i>Saudi Arabia</i>	569 841	0,98	413 432	0,75	37,83
Canadá/ <i>Canada</i>	555 340	0,95	565 605	1,03	-1,81
Portugal/ <i>Portugal</i>	506 498	0,87	379 774	0,69	33,37
Hong Kong/ <i>Hong Kong</i>	469 274	0,81	475 484	0,86	-1,31
Irã/ <i>Iran</i>	441 954	0,76	292 842	0,53	50,92
União dos Emirados Árabes/ <i>United Arab Emirates</i>	439 567	0,75	229 138	0,42	91,83
Egito/ <i>Egypt</i>	424 509	0,73	239 564	0,43	77,20
África do Sul/ <i>South Africa</i>	423 839	0,73	302 142	0,55	40,28
Nigéria/ <i>Nigeria</i>	416 851	0,72	246 818	0,45	68,89
Suíça/ <i>Switzerland</i>	412 812	0,71	510 585	0,93	-19,15
Bolívia/ <i>Bolivia</i>	333 471	0,57	364 330	0,66	-8,47
Irlanda/ <i>Ireland</i>	323 323	0,56	100 871	0,18	220,53
Taiwan (Formosa)/ <i>Taiwan</i>	311 809	0,54	352 429	0,64	-11,53
Peru/ <i>Peru</i>	286 286	0,49	353 021	0,64	-18,90
Índia/ <i>India</i>	285 278	0,49	217 405	0,39	31,22
Austrália/ <i>Australia</i>	247 319	0,42	340 911	0,62	-27,45
Demais países/ <i>Other countries</i>	7 194 482	12,36	6 429 682	11,67	11,89
TOTAL/ <i>TOTAL</i>	58 222 642	100,00	55 085 595	100,00	5,69

FONTE: IPARDES

SOURCE: IPARDES

NOTA: Dados brutos do MDIC/SECEX.

NOTE: Primary data provided by MDIC/SECEX.

TABELA 7 - EXPORTAÇÕES PARANAENSES, SEGUNDO PAÍSES DE DESTINO - 2000-2001
TABLE 7 - PARANA EXPORTS MARKET SHARE - 2000-2001

PAÍSES DE DESTINO DIRECTION OF TRADE	2001		2000		VARIACÃO (%) CHANGE (%)	PARANÁ/BRASIL (%) PARANA/BRAZIL (%)	
	US\$ FOB (mil) US\$ Thousand FOB	Part. (%) Share (%)	US\$ FOB (mil) US\$ Thousand FOB	Part. (%) Share (%)		2001	2000
Estados Unidos/United States	930 120	17,49	642 173	14,62	44,84	6,55	4,87
França/France	381 319	7,17	251 933	5,74	51,36	23,14	14,55
Argentina/Argentina	356 534	6,70	474 302	10,80	-24,83	7,13	7,61
Países Baixos (Holanda)/The Netherlands	292 536	5,50	308 195	7,02	-5,08	10,22	11,02
Alemanha/Germany	281 027	5,28	345 993	7,88	-18,78	11,23	13,70
Espanha/Spain	232 992	4,38	221 644	5,05	5,12	22,35	21,98
Reino Unido/United Kingdom	222 914	4,19	106 205	2,42	109,89	13,08	7,09
Itália/Italy	198 597	3,73	111 513	2,54	78,09	10,98	5,20
Irã/Iran	151 661	2,85	101 267	2,31	49,76	34,32	34,58
México/Mexico	135 966	2,56	110 121	2,51	23,47	7,28	6,43
Coreia do Sul/South Korea	130 458	2,45	35 179	0,80	270,84	17,71	6,06
Japão/Japan	127 282	2,39	74 270	1,69	71,38	6,41	3,00
Paraguai/Paraguay	120 416	2,26	106 345	2,42	13,23	16,72	12,79
China/China	115 244	2,17	130 091	2,96	-11,41	6,06	11,99
Arábia Saudita/Saudi Arabia	114 771	2,16	100 173	2,28	14,57	20,14	24,23
Portugal/Portugal	111 602	2,10	53 017	1,21	110,50	22,03	13,96
Rússia/Russian	108 598	2,04	56 603	1,29	91,86	9,85	13,38
Hong Kong/Hong Kong	85 636	1,61	68 781	1,57	24,51	18,25	14,47
Chile/Chile	69 632	1,31	85 934	1,96	-18,97	5,15	6,90
Bélgica + Luxemburgo/Belgium + Luxembourg	55 170	1,04	92 734	2,11	-40,51	3,04	4,97
Coreia do Norte/North Korea	53 963	1,01	10 153	0,23	431,51	25,91	9,30
Índia/India	50 640	0,95	35 971	0,82	40,78	17,75	16,55
Uruguai/Uruguay	45 147	0,85	41 446	0,94	8,93	7,04	6,20
Romênia/Romania	42 958	0,81	26 750	0,61	60,59	24,98	30,22
Venezuela/Venezuela	39 874	0,75	35 428	0,81	12,55	3,65	4,72
Marrocos/Morocco	37 781	0,71	23 463	0,53	61,02	19,98	16,93
Egito/Egypt	31 533	0,59	13 912	0,32	126,66	7,43	5,81
Áustria/Austria	30 076	0,57	324	0,01	..	35,83	0,32
Kuwait/Kuwait	27 876	0,52	19 313	0,44	44,34	42,56	47,48
Colômbia/Colombia	27 835	0,52	19 625	0,45	41,83	4,59	3,81
Porto Rico/Puerto Rico	27 292	0,51	20 053	0,46	36,10	14,48	10,81
Dinamarca/Denmark	26 932	0,51	10 950	0,25	145,95	22,07	9,04
União dos Emirados Árabes/United Arab Emirates	25 903	0,49	15 839	0,36	63,54	5,89	6,91
Taiwan (Formosa)/Taiwan	25 289	0,48	28 641	0,65	-11,70	8,11	8,13
Canadá/Canada	24 665	0,46	19 061	0,43	29,40	4,44	3,37
Suécia/Sweden	22 799	0,43	24 156	0,55	-5,62	13,01	10,20
Irlanda/Ireland	22 648	0,43	16 998	0,39	33,24	7,00	16,85
República Dominicana/Dominican Republic	18 779	0,35	21 533	0,49	-12,79	14,17	16,35
Outros países/Other countries	513 045	9,65	532 003	12,11	-3,56
TOTAL/TOTAL	5 317 509	100,00	4 392 091	100,00	21,07	9,13	7,97

FORNTE: IPARDES

SOURCE: IPARDES

NOTA: Dados brutos do MDIC/SECEX.

NOTE: Primary data provided by MDIC/SECEX.

TABELA 8 - EXPORTAÇÕES PARANAENSES, SEGUNDO GÊNEROS INDUSTRIAIS - 2000-2001
 TABLE 8 - PARANA EXPORTS, AS FOR INDUSTRIAL TYPES - 2000-2001

GÊNEROS INDUSTRIAIS INDUSTRIAL TYPES	2001			2000			VARIÇÃO (%) CHANGE (%)
	US\$ FOB (mil) US\$ Thousand FOB	Participação (%) Share (%)		US\$ FOB (mil) US\$ Thousand FOB	Participação (%) Share (%)		
		Geral	Indústria		Geral	Indústria	
Extração de Minerais/Mineral Extraction	274	0,01	0,01	263	0,01	0,01	4,20
Minerais Não-Metálicos/Non-Metallic Minerals	32 913	0,62	0,79	35 440	0,81	0,99	-7,13
Metalúrgica/Metal Works	61 118	1,15	1,46	55 586	1,27	1,55	9,95
Mecânica/Mechanics	155 904	2,93	3,73	121 413	2,76	3,39	28,41
Material Elétrico/Electric Material	49 207	0,93	1,18	63 942	1,46	1,78	-23,04
Material de Transporte/Transportation Material	1 157 262	21,76	27,69	929 869	21,17	25,94	24,45
Madeira/Wooden Products	493 862	9,29	11,82	477 524	10,87	13,32	3,42
Mobiliário/Furniture	39 140	0,74	0,94	44 303	1,01	1,24	-11,65
Papel e Papelão/Paper and Cardboard	139 692	2,63	3,34	147 242	3,35	4,11	-5,13
Borracha/Rubber	3 081	0,06	0,07	3 799	0,09	0,11	-18,91
Couros e Peles/Leather and Skins	77 868	1,46	1,86	80 227	1,83	2,24	-2,94
Química/Chemical Products	115 260	2,17	2,76	109 351	2,49	3,05	5,40
Farmacêutica/Pharmaceutical Products	5 165	0,10	0,12	3 939	0,09	0,11	31,12
Perfumaria, Sabões e Velas Perfumery, Soap and Candles	3 960	0,07	0,09	4 219	0,10	0,12	-6,13
Produtos de Matéria Plástica/Plastic Products	9 461	0,18	0,23	9 290	0,21	0,26	1,84
Têxtil/Textile	39 832	0,75	0,95	45 793	1,04	1,28	-13,02
Vestuário/Clothing	12 257	0,23	0,29	10 393	0,24	0,29	17,94
Produtos Alimentares/Food Products	1 763 925	33,17	42,20	1 414 638	32,21	39,46	24,69
Bebidas/Beverages	7 939	0,15	0,19	17 654	0,40	0,49	-55,03
Fumo/Tobacco	964	0,02	0,02	1 818	0,04	0,05	-46,99
Editorial e Gráfica/Editorial and Printing	685	0,01	0,02	509	0,01	0,01	34,48
Diversos/Other Products	10 084	0,19	0,24	7 953	0,18	0,22	26,80
Total da Indústria/Industry Total	4 179 853	78,61	100,00	3 585 162	81,63	100,00	16,59
TOTAL GERAL/GRAND TOTAL	5 317 509	100,00	..	4 392 091	100,00	..	21,07

FONTE: IPARDES

SOURCE: IPARDES

NOTA: Dados brutos do MDIC/SECEX.

NOTE: Primary data provided by MDIC/SECEX.

TABELA 9 - EXPORTAÇÕES PARANAENSES, SEGUNDO SEÇÕES E CAPÍTULOS DA NCM¹ - 2000-2001

TABLE 9 - PARANA EXPORTS, AS FOR NCM SECTIONS AND CHAPTERS - 2000-2001

SEÇÕES E CAPÍTULOS/SECTIONS AND CHAPTERS	2001		2000		continua/continues
	US\$ FOB (mil) US\$ Thousand FOB	Part. (%) Share (%)	US\$ FOB (mil) US\$ Thousand FOB	Part. (%) Share (%)	VARIAÇÃO (%) CHANGE (%)
Animais vivos e produtos de reino animal/ <i>Livestock and byproducts</i>	447 801	8,42	292 665	6,66	53,01
01 - Animais vivos/ <i>Livestock</i>	1 404	0,03	1 123	0,03	25,09
02 - Carnes e miudezas/ <i>Meat edible giblets</i>	432 503	8,13	279 911	6,37	54,51
03 - Peixes e crustáceos, moluscos, etc./ <i>Fish, crustaceans, molluscs, etc.</i>	-	-	-	-	-
04 - Leite e laticínios, ovos de aves, mel natural, etc. <i>Poultry eggs, in natura honey</i>	8 439	0,16	7 574	0,17	11,43
05 - Outros produtos de origem animal <i>Other animal byproduct</i>	5 455	0,10	4 058	0,09	34,43
Produtos do reino vegetal/ <i>Vegetable products</i>	1 071 442	20,15	736 397	16,77	45,50
06 - Plantas vivas e produtos de floricultura/ <i>Living Plants and flower products</i>	11	0,00	1	0,00	848,92
07 - Produtos hortícolas, plantas, etc., comestíveis <i>Edible horticultural products, plants, etc.</i>	593	0,01	1 783	0,04	-66,75
08 - Frutas, cascas de cítricos e de melões/ <i>Fruits, citric peels and melons</i>	1 161	0,02	1 333	0,03	-12,87
09 - Café, chá, mate e especiarias/ <i>Coffee, tea, maté and spices</i>	28 323	0,53	46 120	1,05	-38,59
10 - Cereais/ <i>Cereals</i>	362 761	6,82	3 111	0,07	..
11 - Produtos da indústria de moagem, malte, amidos e féculas, etc. <i>Grain mill products, malt, starch, etc.</i>	4 606	0,09	4 354	0,10	5,79
12 - Sementes e frutos oleaginosos, grãos, etc. <i>Oil seeds, oleaginous fruits, grains, etc.</i>	672 825	12,65	678 520	15,45	-0,84
13 - Gomas, resinas e outros extratos vegetais <i>Gums, resins and other balsams</i>	1 162	0,02	1 175	0,03	-1,11
14 - Material p/ trançaria e produtos de origem vegetal, não especificados <i>Weaving material and non-specified vegetable products</i>	1	0,00	0	0,00	341,18
Gorduras, óleos e ceras animais e vegetais/ <i>Vegetable and animal oils and fats</i>	241 742	4,55	197 885	4,51	22,16
15 - Gorduras, óleos e ceras animais e vegetais <i>Vegetable and animal oils and fats</i>	241 742	4,55	197 885	4,51	22,16
Produtos alimentícios, bebidas e fumos/ <i>Food products, beverages and tobacco</i>	1 079 649	20,30	938 905	21,38	14,99
16 - Preparações: carne, peixe, crustáceos, moluscos, etc. <i>Meat, fish, crustaceans and molluscs products, etc.</i>	7 154	0,13	6 556	0,15	9,13
17 - Açúcares e produtos de confeitaria/ <i>Sugar and bakery products</i>	186 529	3,51	144 831	3,30	28,79
18 - Cacau e suas preparações/ <i>Cocoa, chocolate and chocolate preparations</i>	833	0,02	229	0,01	264,47
19 - Preparados à base de cereais, farinhas, etc. <i>Cereals and farinaceous products, etc.</i>	3 960	0,07	3 864	0,09	2,47
20 - Preparados de produtos hortícolas, de frutas, etc. <i>Fruits and vegetable products, etc.</i>	3 682	0,07	12 963	0,30	-71,59
21 - Preparações alimentícias diversas/ <i>Other food products</i>	109 395	2,06	122 343	2,79	-10,58
22 - Bebidas, líquidos alcoólicos e vinagres/ <i>Beverages, spirits and vinegar</i>	4 805	0,09	5 292	0,12	-9,20
23 - Resíduos das indústrias alimentícias; alimentos para animais <i>Residues from food industries; food for animals</i>	762 327	14,34	641 011	14,59	18,93
24 - Fumo (tabaco) e seus sucedâneos manufacturados <i>Tobacco and tobacco products</i>	964	0,02	1 818	0,04	-46,99
Produtos minerais/ <i>Mineral Products</i>	22 966	0,43	14 542	0,33	57,92
25 - Sal, enxofre, terras, pedras, gesso, cal e cimento <i>Salt, sulfur, stone, sand and clay, gypsum, lime and cement</i>	1 030	0,02	802	0,02	28,41
26 - Minérios, escórias e cinzas/ <i>Ore, scoria and ashes</i>	0	0,00	-	-	..
27 - Combustíveis, óleos e ceras minerais, etc. <i>Fuels, mineral oils and bitum, etc.</i>	21 935	0,41	13 740	0,31	59,65
Produtos da indústria química e conexas <i>Products from chemical and associated industries</i>	97 110	1,83	100 492	2,29	-3,37
28 - Produtos químicos inorgânicos, etc./ <i>Inorganic chemical products, etc.</i>	5 337	0,10	3 529	0,08	51,24
29 - Produtos químicos orgânicos/ <i>Organic chemical products</i>	28 450	0,54	43 148	0,98	-34,06
30 - Produtos farmacêuticos/ <i>Pharmaceutical products</i>	1 957	0,04	1 245	0,03	57,12
31 - Adubos e fertilizantes/ <i>Manure and fertilizers</i>	22 939	0,43	17 549	0,40	30,71
32 - Extratos tanantes, materiais corantes, tintas, etc. <i>Tanning agents, colouring matters, dyestuffs, etc.</i>	825	0,02	606	0,01	36,15
33 - Óleos essenciais, produtos de perfumaria/toucadador, etc. <i>Essential oils, perfumery products, etc.</i>	2 865	0,05	2 503	0,06	14,47
34 - Sabões, agentes orgânicos, superficiais, ceras artificiais, etc. <i>Soap, organic agents, superficials, artificial wax, etc.</i>	2 182	0,04	2 240	0,05	-2,59

TABELA 9 - EXPORTAÇÕES PARANAENSES, SEGUNDO SEÇÕES E CAPÍTULOS DA NCM¹ - 2000-2001
 TABLE 9 - PARANA EXPORTS, AS FOR NCM SECTIONS AND CHAPTERS - 2000-2001

continuação/continues

SEÇÕES E CAPÍTULOS/SECTIONS AND CHAPTERS	2001		2000		VARIÇÃO (%) CHANGE (%)
	US\$ FOB (mil) US\$ Thousand FOB	Part. (%) Share (%)	US\$ FOB (mil) US\$ Thousand FOB	Part. (%) Share (%)	
35 - Materiais albuminóides, colas, enzimas, etc. <i>Gelatin and gelatin derivatives, glues, enzymes, etc.</i>	9 304	0,17	8 088	0,18	15,04
36 - Pólvoras e explosivos, fósforos, etc./ <i>Powders, explosives, phosphorus, etc.</i>	3 167	0,06	2 736	0,06	15,76
37 - Produtos para fotografia e cinematografia/ <i>Photochemical products</i>	-	-	-	-	-
38 - Produtos diversos das indústrias químicas/ <i>Other chemical products</i>	20 084	0,38	18 848	0,43	6,56
Plásticos, borracha e suas obras/ <i>Plastics, rubbers and works</i>	16 276	0,31	14 722	0,34	10,56
39 - Plásticos e suas obras/ <i>Plastics and its works</i>	13 195	0,25	10 923	0,25	20,80
40 - Borracha e suas obras/ <i>Rubbers and its works</i>	3 081	0,06	3 799	0,09	-18,91
Peles, couros, peleteria e obras/ <i>Skins, leathers, fur and works</i>	77 943	1,47	80 288	1,83	-2,92
41 - Peles, exceto peleteria (peles c/pêlos) e couros <i>Skins (except fur) and leathers</i>	73 821	1,39	77 441	1,76	-4,67
42 - Obras de couro, artigos de viagem, bolsas, etc. <i>Leather articles, luggage, handbags, etc.</i>	4 069	0,08	2 753	0,06	47,79
43 - Peleteria e suas obras, peleteria artificial/ <i>Fur works, artificial fur</i>	53	0,00	94	0,00	-43,39
Madeira, cortiça e suas obras/ <i>Wood, cork and works</i>	493 719	9,28	477 071	10,86	3,49
44 - Madeira, carvão vegetal e obras de madeira/ <i>Wood, charcoal and wood works</i>	493 692	9,28	477 036	10,86	3,49
45 - Cortiça e suas obras/ <i>Cork and articles of cork</i>	2	0,00	7	0,00	-77,54
46 - Obras de espartaria ou de cestaria/ <i>Basket and wickerwaks</i>	25	0,00	28	0,00	-10,23
Pasta de madeira, papel e suas obras/ <i>Wood pulp, paper and works</i>	140 377	2,64	147 833	3,37	-5,04
47 - Pasta de madeira, etc.; desperdícios e aparas de papel <i>Wood pulp, etc.; paper waste and clipping</i>	217	0,00	155	0,00	39,48
48 - Papel e cartão; obras de pasta celulósica, etc. <i>Paper and paperboard, works of cellulosic pulp</i>	139 856	2,63	147 406	3,36	-5,12
49 - Livros, jornais, gravuras; textos, plantas; etc. <i>Books, newspaper, postcards; texts, plans, etc.</i>	304	0,01	271	0,01	12,35
Matérias têxteis e suas obras/ <i>Textile materials and its works</i>	52 179	0,98	48 471	1,10	7,65
50 - Seda/ <i>Silk</i>	24 417	0,46	28 397	0,65	-14,01
51 - Lã, pêlos, fios e tecidos de crina/ <i>Wool, fur, threads and mane fabrics</i>	-	-	-	-	-
52 - Algodão/ <i>Cotton</i>	11 048	0,21	2 890	0,07	282,33
53 - Outras fibras têxteis vegetais; fio de papel, etc. <i>Other vegetable fiber; paper threads, etc.</i>	428	0,01	429	0,01	-0,26
54 - Filamentos sintéticos ou artificiais/ <i>Synthetic or artificial filaments</i>	2 742	0,05	4 170	0,09	-34,26
55 - Fibras sintéticas/artificiais, descontinuas/ <i>Synthetic or artificial broken filaments</i>	61	0,00	89	0,00	-31,81
56 - Pastas, feltros e falsos tecidos; cordoaria/ <i>Past, felt and false fabrics, etc.</i>	5 379	0,10	6 560	0,15	-18,00
57 - Tapetes/revestimentos p/ pavimentos de matérias têxteis <i>Carpets, other hard surface textile covering</i>	2 096	0,04	401	0,01	423,00
58 - Tecidos especiais, rendas, tapeçarias, etc./ <i>Special fabrics, laces, tapestry, etc.</i>	505	0,01	732	0,02	-30,98
59 - Tecidos impregnados, revestidos, etc./ <i>Coated and impregnated fabrics, etc.</i>	1 836	0,03	583	0,01	215,15
60 - Tecidos de malha/ <i>Knitted fabrics</i>	18	0,00	38	0,00	-52,28
61 - Vestuário e seus acessórios, de malha/ <i>Knitwear and articles</i>	680	0,01	925	0,02	-26,51
62 - Vestuário e seus acessórios, exceto de malha <i>Clothes and its Articles, not Knitted</i>	1 160	0,02	1 099	0,03	5,58
63 - Outros artefatos têxteis confeccionados, etc./ <i>Other Textile Products</i>	1 809	0,03	2 159	0,05	-16,21
Calçados, chapéus, etc./ <i>Footwear, Hats, etc.</i>	9 763	0,18	8 288	0,19	17,80
64 - Calçados, polainas, artefatos semelhantes e suas partes <i>Footwear, Leggings, etc., and Parts</i>	9 577	0,18	8 065	0,18	18,75
65 - Chapéus e artefatos de uso semelhante e suas partes <i>Hats and similar articles and parts</i>	185	0,00	198	0,00	-6,22
66 - Guarda-chuvas, sombrinhas, bengalas, etc./ <i>Umbrellas, canes, etc.</i>	0	0,00	25	0,00	-99,80
67 - Penas e penugens preparadas, e suas obras, etc. <i>Feather and elaborated down and works, etc.</i>	0	0,00	1	0,00	-62,64
Obras de pedra, cerâmica, vidros, etc./ <i>Stone works, ceramics, glass, etc.</i>	32 451	0,61	35 168	0,80	-7,72
68 - Obras de pedra, gesso, cimento, amianto, etc. <i>Articles of stone, plaster, cement, asbestos, etc.</i>	12 495	0,23	12 658	0,29	-1,29

TABELA 9 - EXPORTAÇÕES PARANAENSES, SEGUNDO SEÇÕES E CAPÍTULOS DA NCM¹ - 2000-2001
TABLE 9 - PARANA EXPORTS, AS FOR NCM SECTIONS AND CHAPTERS - 2000-2001

SEÇÕES E CAPÍTULOS/SECTIONS AND CHAPTERS	2001		2000		conclusão/conclusion VARIÇÃO (%) CHANGE (%)
	US\$ FOB (mil) US\$ Thousand FOB	Part. (%) Share (%)	US\$ FOB (mil) US\$ Thousand FOB	Part. (%) Share (%)	
69 - Produtos cerâmicos/ <i>Ceramic products</i>	18 975	0,36	22 081	0,50	-14,07
70 - Vidro e suas obras/ <i>Glass and articles of glass</i>	981	0,02	429	0,01	128,83
Pérolas naturais, pedras preciosas, etc./ <i>Natural pearls, precious stones, etc.</i>	215	0,00	166	0,00	29,91
71 - Pérolas, pedras e metais preciosos; moedas; etc./ <i>Pearls, gem stones, coins, etc.</i>	215	0,00	166	0,00	29,91
Metais comuns e suas obras/ <i>Common metals and works</i>	60 084	1,13	53 948	1,23	11,37
72 - Ferro fundido, ferro e aço/ <i>Cast iron, iron and steel</i>	13 927	0,26	7 621	0,17	82,74
73 - Obras de ferro fundido, ferro ou aço/ <i>Cast iron works, steel or Iron</i>	23 494	0,44	19 918	0,45	17,95
74 - Cobre e suas obras/ <i>Copper and cooper works</i>	405	0,01	1 730	0,04	-76,59
75 - Níquel e suas obras/ <i>Nickel and nickel works</i>	99	0,00	133	0,00	-25,07
76 - Alumínio e suas obras/ <i>Aluminum and aluminum products</i>	6 549	0,12	6 538	0,15	0,17
78 - Chumbo e suas obras/ <i>Lead and lead products</i>	1	0,00	1	0,00	-12,75
79 - Zinco e suas obras/ <i>Zinc and zinc products</i>	0	0,00	0	0,00	-67,37
80 - Estanho e suas obras/ <i>Tin and tin products</i>	0	0,00	-	-	..
81 - Outros metais comuns e suas obras/ <i>Other common metals and its products</i>	0	0,00	-	-	..
82 - Ferramentas, artefatos de cutelaria e talheres, etc. <i>Tools, cutlery artifacts, knives, spoons and forks</i>	9 363	0,18	8 810	0,20	6,28
83 - Obras diversas de metais comuns/ <i>Other metal goods</i>	6 245	0,12	9 196	0,21	-32,09
Máquinas e aparelhos, material elétrico <i>Machines and appliances, electric materials, etc.</i>	417 316	7,85	332 387	7,57	25,55
84 - Caldeiras, máquinas, aparelhos e instrumentos mecânicos, etc. <i>Boilers, machinery, appliance and equipment, mechanics, etc.</i>	379 202	7,13	279 848	6,37	35,50
85 - Máquinas, aparelhos e material elétrico, etc. <i>Machinery, apparatus and electrical equipment, etc.</i>	38 114	0,72	52 540	1,20	-27,46
Material de transporte/ <i>Transport equipment</i>	931 872	17,52	770 383	17,54	20,96
86 - Veículos e material p/vias férreas, etc. <i>Railway and tramway locomotives and rolling stock, signalling equipment, etc.</i>	59	0,00	118	0,00	-50,56
87 - Veículos automóveis, tratores, ciclos, etc. <i>Motor cars, tractor, other motor vehicles, etc.</i>	931 764	17,52	770 168	17,54	20,98
88 - Aeronaves e outros aparelhos aéreos/espaciais e partes <i>Aircraft, other air/space appliances and parts</i>	5	0,00	1	0,00	326,23
89 - Embarcações e estruturas flutuantes/ <i>Vessels and floating structures</i>	45	0,00	95	0,00	-52,78
Instrumentos e aparelhos científicos/ <i>Scientific appliances and instruments</i>	19 468	0,37	19 463	0,44	0,03
90 - Instrumentos e aparelhos de ótica, foto, precisão, médico-cirúrgicos, etc. <i>Optical Instruments, photographic equipment, precision, medical and surgical, etc.</i>	19 453	0,37	19 412	0,44	0,21
91 - Relógios e aparelhos semelhantes e suas partes <i>Watches, similar objects and parts</i>	15	0,00	9	0,00	75,65
92 - Instrumentos musicais, suas partes e acessórios <i>Musical instruments and parts</i>	0	0,00	42	0,00	-99,74
Armas e munições; suas partes e acessórios/ <i>Guns and ammunition, parts and accessories</i>	-	-	-	-	-
93 - Armas e munições; suas partes e acessórios <i>Guns and ammunition, parts and accessories</i>	-	-	-	-	-
Mercadorias e produtos diversos/ <i>Assorted products and merchandise</i>	43 889	0,83	47 484	1,08	-7,57
94 - Móveis, mobiliário médico-cirúrgico, colchões, etc. <i>Medical and surgical furniture, mattress, etc.</i>	43 216	0,81	46 829	1,07	-7,72
95 - Brinquedos, jogos, artigos p/ divertimento e esporte/ <i>Toys, games, sports goods</i>	449	0,01	206	0,00	117,84
96 - Obras diversas/ <i>Other manufacturing products</i>	224	0,00	449	0,01	-50,14
Objetos de arte, de coleção e antiguidades/ <i>Art Objects, collection items and antiques</i>	-	-	-	-	-
97 - Objetos de arte, de coleção e antiguidades <i>Art objects, collection items and antiques</i>	-	-	-	-	-
Transações especiais/ <i>Special transactions</i>	61 247	1,15	75 534	1,72	-18,91
TOTAL GERAL/ <i>GRAND TOTAL</i>	5 317 509	100,00	4 392 091	100,00	21,07

FONTE: IPARDES

SOURCE: IPARDES

NOTA: Dados brutos do MDIC/SECEX.

NOTE: Primary data provided by MDIC/SECEX.

(1) NCM - Nomenclatura Comum do Mercosul.

(1) NCM - Mercosul Common Nomenclature.

TABELA 10 - EXPORTAÇÕES PARANAENSES, SEGUNDO PRINCIPAIS GRUPOS DE PRODUTOS - 2000-2001
TABLE 10 - PARANA EXPORTS BY MAJOR PRODUCT GROUPS - 2000-2001

GRUPOS DE PRODUTOS PRODUCT GROUPS	2001		2000		VARIACÃO (%) CHANGE (%)
	US\$ FOB (mil) US\$ Thousand FOB	Participação (%) Share (%)	US\$ FOB (mil) US\$ Thousand FOB	Participação (%) Share (%)	
Soja/Soybeans	1 663 636	31,29	1 508 957	34,36	10,25
Farelo/Bran	755 517	14,21	637 733	14,52	18,47
Grão/Grain	670 586	12,61	675 230	15,37	-0,69
Óleo bruto/Crude oil	167 421	3,15	148 157	3,37	13,00
Óleo refinado/Refined oil	70 111	1,32	47 837	1,09	46,56
Material de Transporte/Transportation Material	1 209 326	22,74	978 613	22,28	23,58
Automóveis/cars	772 224	14,52	582 646	13,27	32,54
Motores para autoveículos/ Vehicle engines	159 527	3,00	42 312	0,96	277,03
Autopeças/ Vehicle spare parts	157 579	2,96	191 624	4,36	-17,77
Chassis e carroçarias para autoveículos comerciais ⁽¹⁾ / Commercial vehicle chassis and body	49 990	0,94	78 188	1,78	-36,06
Tratores/ Tractors	46 922	0,88	41 702	0,95	12,52
Autoveículos comerciais leves e pesados/ Light and heavy vehicles	20 033	0,38	37 769	0,86	-46,96
Outros/ Others	3 051	0,06	4 372	0,10	-30,21
Madeira/ Wood	493 692	9,28	477 036	10,86	3,49
Compensado de madeira/ Plywood	192 671	3,62	193 615	4,41	-0,49
Serrada espessura > 6mm/ Sawn wood 6mm thick	135 432	2,55	129 121	2,94	4,89
Molduras/ Frames	56 778	1,07	39 638	0,90	43,24
Obras de marcenaria/carpintaria/Joinery/carpentry works	46 798	0,88	46 113	1,05	1,48
Serrada espessura <=6mm/ Sawn wood 6mm thick	19 563	0,37	24 739	0,56	-20,92
Outros/ Others	42 450	0,80	43 811	1,00	-3,11
Carnes/ Meat	439 657	8,27	286 466	6,52	53,48
Aves/ Poultry	347 025	6,53	227 757	5,19	52,37
Bovinos/ Cattle	44 678	0,84	30 636	0,70	45,84
Suínos/ Hogs	38 785	0,73	19 689	0,45	96,99
Outros/ Others	9 170	0,17	8 384	0,19	9,36
Cereais/ Cereals	362 761	6,82	3 111	0,07	..
Milho/ Maize	362 590	6,82	2 594	0,06	..
Outros/ Others	172	0,00	517	0,01	-66,81
Açúcar/ Sugar	181 527	3,41	138 654	3,16	30,92
Em bruto/ Raw sugar	152 512	2,87	113 033	2,57	34,93
Refinado/ Refined sugar	29 015	0,55	25 620	0,58	13,25
Papel e Celulose/ Paper and Pulp	140 073	2,63	147 562	3,36	-5,08
Cuchê/ Glazed paper	42 296	0,80	45 930	1,05	-7,91
Kraft p/escrita, impressão e gráfica/Kraft for writing, printing and graphics	26 849	0,50	25 371	0,58	5,83
Papel/cartão p/cobertura "kraftliner"/Paper/paperboard for "kraftliner"	14 186	0,27	15 027	0,34	-5,60
Outros/ Others	56 742	1,07	61 233	1,39	-7,34
Café/ Coffee	131 201	2,47	159 970	3,64	-17,98
Solúvel/ Instant	96 066	1,81	110 138	2,51	-12,78
Grão/ Grain	22 949	0,43	39 017	0,89	-41,18
Extratos, essências e concentrados/ Extracts, essences and concentrated	12 186	0,23	10 814	0,25	12,68
Máquinas e instrumentos mecânicos/ Mechanical Machines and Instruments	108 850	2,05	80 244	1,83	35,65
Refrigeradores/congeladores/ Refrigerators/Freezers	24 616	0,46	20 539	0,47	19,85
Máquinas e implementos agrícolas/ Farming Machinery and implements	23 129	0,43	10 903	0,25	112,13
Compressores e condicionadores de ar/ Compressors/air conditioners	10 714	0,20	12 488	0,28	-14,21
Outros/ Others	50 392	0,95	36 314	0,83	38,77
Couro e Calçados (de couro)/ Leather and Footwear (made of leather)	87 393	1,64	88 009	2,00	-0,70
Couro preparado ou curtido/ Prepared or tanned leather	73 537	1,38	77 341	1,76	-4,92
Outros/ Others	13 855	0,26	10 668	0,24	29,88
Produtos químicos diversos/ Other chemical products	72 246	1,36	82 015	1,87	-11,91
Metais comuns/ Common Metals	59 759	1,12	53 594	1,22	11,50
Artefatos de ferro/aço/ Iron/steel artifacts	23 494	0,44	19 918	0,45	17,95
Materiais de alumínio/ Aluminum materials	6 549	0,12	6 538	0,15	0,17
Outros/ Others	29 716	0,56	27 138	0,62	9,50
Material elétrico/ Electrical material	38 393	0,72	49 003	1,12	-21,65
Condutores (inclui fibras óticas)/ Conductors (including optical fibers)	14 714	0,28	23 388	0,53	-37,09
Equipamentos de telefonia/telegrafia/ Telephony/telegraphy equipment	11 329	0,21	10 649	0,24	6,39
Outros/ Others	12 350	0,23	14 965	0,34	-17,48
Outros/ Others	328 996	6,19	338 858	7,72	-2,91
TOTAL GERAL/ GRAND TOTAL	5 317 509	100,00	4 392 091	100,00	21,07

FONTE: IPARDES

SOURCE: IPARDES

NOTA: Dados brutos do MDIC/SECEX.

NOTE: Primary data provided by MDIC/SECEX.

(1) Inclui leves e pesados.

(1) It includes light and heavy.

TABELA 11 - EXPORTAÇÕES PARANAENSES, SEGUNDO PRINCIPAIS GRUPOS DE PRODUTOS E PAÍSES - 2000-2001
TABLE 11 - PARANA EXPORTS BY MAIN PRODUCT GROUPS AND COUNTRIES - 2000-2001

GRUPOS DE PRODUTOS/PAÍSES PRODUCT GROUPS/COUNTRIES	2001		2000		VARIACÃO (%) CHANGE (%)
	US\$ FOB (mil) US\$ Thousand FOB	Participação (%) Share (%)	US\$ FOB (mil) US\$ Thousand FOB	Participação (%) Share (%)	
Soja/Soybeans	1 663 636	100,00	1 508 957	100,00	10,25
França/France	353 281	21,24	228 805	15,16	54,40
Países Baixos (Holanda)/The Netherlands	222 879	13,40	262 489	17,40	- 15,09
Itália/Italy	140 303	8,43	49 484	3,28	183,53
Espanha/Spain	132 990	7,99	188 203	12,47	- 29,34
Alemanha/Germany	127 075	7,64	164 068	10,87	- 22,55
Irã/Iran	86 380	5,19	60 754	4,03	42,18
Portugal/Portugal	79 724	4,79	24 835	1,65	221,01
China/China	78 845	4,74	106 894	7,08	- 26,24
Outros países/Other countries	442 158	26,58	423 425	28,06	4,42
Material de Transporte/Transportation Material	1 209 326	100,00	978 613	100,00	23,58
Estados Unidos/United States	626 195	51,78	356 519	36,43	75,64
Argentina/Argentina	140 009	11,58	249 654	25,51	- 43,92
México/Mexico	106 252	8,79	92 737	9,48	14,57
Reino Unido/United Kingdom	92 768	7,67	1 291	0,13	..
Alemanha/Germany	46 667	3,86	93 501	9,55	- 50,09
Outros países/Other countries	197 434	16,33	184 910	18,90	6,77
Madeira/Wood	493 692	100,00	477 036	100,00	3,49
Estados Unidos/United States	205 472	41,62	172 455	36,15	19,15
Reino Unido/United Kingdom	51 314	10,39	53 969	11,31	- 4,92
Alemanha/Germany	34 605	7,01	36 670	7,69	- 5,63
Bélgica + Luxemburgo/Belgium + Luxembourg	27 096	5,49	30 533	6,40	- 11,26
Porto Rico/Puerto Rico	24 617	4,99	18 318	3,84	34,39
Argentina/Argentina	16 633	3,37	20 966	4,40	- 20,67
República Dominicana/Dominican Republic	15 539	3,15	14 010	2,94	10,92
Outros países/Other countries	118 416	23,99	130 116	27,28	- 8,99
Carnes/Meat	439 657	100,00	286 466	100,00	53,48
Arábia Saudita/Saudi Arabia	92 963	21,14	79 965	27,91	16,26
Países Baixos (Holanda)/The Netherlands	44 259	10,07	14 836	5,18	198,32
Hong Kong/Hong Kong	35 306	8,03	29 856	10,42	18,25
Alemanha/Germany	31 084	7,07	10 666	3,72	191,44
Japão/Japan	28 601	6,51	18 009	6,29	58,82
Kuwait/Kuwait	27 858	6,34	19 305	6,74	44,31
Rússia/Russian	22 127	5,03	668	0,23	..
União dos Emirados Árabes/United Arab Emirates	19 913	4,53	10 543	3,68	88,87
Espanha/Spain	14 311	3,25	14 828	5,18	- 3,49
Catar/Qatar	13 942	3,17	10 076	3,52	38,37
Outros países/Other countries	109 293	24,86	77 716	27,13	40,63
Cereais/Cereals	362 761	100,00	3 111	100,00	..
Coréia do Sul/South Korea	82 327	22,69	-	-	..
Espanha/Spain	65 611	18,09	-	-	..
Irã, República Islâmica do/Iran	48 720	13,43	-	-	..
Japão/Japan	45 422	12,52	1	0,05	..
Coréia do Norte/North Korea	41 746	11,51	-	-	..
Outros países/Other countries	78 935	21,76	3 109	99,95	..

continua/continues

TABELA 11 - EXPORTAÇÕES PARANAENSES, SEGUNDO PRINCIPAIS GRUPOS DE PRODUTOS E PAÍSES - 2000-2001
TABLE 11 - PARANA EXPORTS BY MAIN PRODUCT GROUPS AND COUNTRIES - 2000-2001

GRUPOS DE PRODUTOS/PAÍSES PRODUCT GROUPS/COUNTRIES	2001		2000		conclusão/conclusion
	US\$ FOB (mil) US\$ Thousand FOB	Participação (%) Share (%)	US\$ FOB (mil) US\$ Thousand FOB	Participação (%) Share (%)	VARIAÇÃO (%) CHANGE (%)
Açúcar/Sugar	181 527	100,00	138 654	100,00	30,92
Rússia/Russian	53 185	29,30	26 647	19,22	99,59
Irã/Iran	16 472	9,07	31 705	22,87	- 48,05
Marrocos/Morocco	13 948	7,68	9 881	7,13	41,16
Paquistão/Pakistan	10 579	5,83	12 940	9,33	- 18,24
Argélia/Algeria	9 929	5,47	7 283	5,25	36,33
Romênia/Romania	9 389	5,17	22 912	16,52	- 59,02
Nigéria/Nigeria	9 386	5,17	2 927	2,11	220,68
Síria/Syria	6 932	3,82	-	-	..
Outros países/Other countries	51 707	28,48	24 358	17,57	112,28
Papel e Celulose/Paper and Pulp	140 073	100,00	147 562	100,00	- 5,08
Argentina/Argentina	73 418	52,41	80 684	54,68	- 9,01
Paraguai/Paraguay	22 184	15,84	18 172	12,31	22,08
Chile/Chile	9 755	6,96	15 555	10,54	- 37,29
Uruguai/Uruguay	7 304	5,21	7 910	5,36	- 7,67
França/France	5 672	4,05	3 526	2,39	60,88
Outros países/Other countries	21 739	15,52	21 715	14,72	0,11
Cafê/Coffee	131 201	100,00	159 983	100,00	- 17,99
Rússia/Russian	28 284	21,56	29 265	18,29	- 3,35
Estados Unidos/United States	27 787	21,18	46 650	29,16	- 40,44
Japão/Japan	21 532	16,41	22 085	13,80	- 2,50
Alemanha/Germany	10 568	8,05	13 372	8,36	- 20,97
República Tcheca/Czech Republic	9 775	7,45	9 411	5,88	3,87
Outros países/Other countries	33 255	25,35	39 201	24,50	- 15,17
Máquinas e Instrumentos Mecânicos Mechanical Machines and Instruments	108 850	100,00	80 244	100,00	35,65
Argentina/Argentina	31 717	29,14	23 509	29,30	34,92
Alemanha/Germany	13 296	12,22	11 429	14,24	16,33
Paraguai/Paraguay	11 790	10,83	7 574	9,44	55,67
Venezuela/Venezuela	7 809	7,17	5 652	7,04	38,16
Outros países/Other countries	44 237	40,64	32 079	39,98	37,90
Couro e Calçados (de couro) Leather and Footwear (made of leather)	87 393	100,00	88 009	100,00	- 0,70
Itália/Italy	23 471	26,86	32 561	37,00	- 27,91
Portugal/Portugal	14 185	16,23	16 793	19,08	- 15,53
Hong Kong/Hong Kong	10 830	12,39	14 174	16,11	- 23,59
Coreia do Sul/South Korea	6 678	7,64	1 830	2,08	264,89
Reino Unido/United Kingdom	6 490	7,43	4 466	5,07	45,34
Uruguai/Uruguay	5 076	5,81	192	0,22	..
Outros países/Other countries	20 662	23,64	17 994	20,45	14,83
Produtos químicos diversos/Other chemical products	72 246	100,00	82 015	100,00	- 11,91
Argentina/Argentina	14 126	19,55	14 978	18,26	- 5,69
Paraguai/Paraguay	10 482	14,51	10 776	13,14	- 2,73
Países Baixos (Holanda)/The Netherlands	7 608	10,53	6 272	7,65	21,30
Outros países/Other countries	40 030	55,41	49 989	60,95	- 19,92
Metais Comuns/Common metals	59 759	100,00	53 594	100,00	11,50
Argentina/Argentina	14 074	23,55	13 688	25,54	2,82
Paraguai/Paraguay	8 004	13,39	7 004	13,07	14,28
Outros países/Other countries	37 681	63,05	32 902	61,39	14,52
Material Elétrico/Electrical Material	38 393	100,00	49 003	100,00	- 21,65
Argentina/Argentina	10 837	28,23	12 570	25,65	- 13,79
Paraguai/Paraguay	7 253	18,89	3 987	8,14	81,92
Bolívia/Bolivia	5 900	15,37	4 155	8,48	42,02
Outros países/Other countries	14 403	37,51	28 291	57,73	- 49,09

FORNTE: IPARDES

SOURCE: IPARDES

NOTA: Dados brutos do MDIC/SECEX.

NOTE: Primary data provided by MDIC/SECEX.

TABELA 12 - EXPORTAÇÕES PARANAENSES, SEGUNDO PRINCIPAIS PAÍSES E GRUPOS DE PRODUTOS - 2000-2001
TABLE 12 - PARANA EXPORTS BY MAJOR COUNTRIES AND PRODUCT GROUPS - 2000-2001

PAÍSES/GRUPOS DE PRODUTOS ¹ COUNTRIES/PRODUCT GROUPS	2001		2000		VARIACÃO (%) CHANGE (%)
	US\$ FOB (mil)	Part. (%)	US\$ FOB (mil)	Part. (%)	
	US\$ Thousand FOB	Share (%)	US\$ Thousand FOB	Share (%)	
Estados Unidos/ <i>United States</i>	930 120	100,00	642 173	100,00	44,84
Material de transporte/ <i>Transportation Material</i>	626 195	67,32	356 519	55,52	75,64
Madeira/ <i>Wood</i>	205 472	22,09	172 455	26,85	19,15
Café/ <i>Coffee</i>	27 787	2,99	46 650	7,26	-40,44
Minerais Não-Metálicos/ <i>Non Metallic Minerals</i>	17 486	1,88	18 322	2,85	-4,57
Outros produtos/ <i>Other products</i>	53 181	5,72	48 227	7,51	10,27
França/ <i>France</i>	381 319	100,00	251 798	100,00	51,44
Soja/ <i>Soybeans</i>	353 281	92,65	228 805	90,87	54,40
Outros produtos/ <i>Other products</i>	28 038	7,35	22 993	9,13	21,94
Argentina/ <i>Argentina</i>	356 534	100,00	474 302	100,00	-24,83
Material de Transporte/ <i>Transportation Material</i>	140 009	39,27	249 654	52,64	-43,92
Papel e Celulose/ <i>Paper and Pulp</i>	73 418	20,59	80 684	17,01	-9,01
Máquinas e Instrumentos Mecânicos <i>Mechanical Machines and Instruments</i>	31 717	8,90	23 846	5,03	33,01
Madeira/ <i>Wood</i>	16 633	4,67	20 966	4,42	-20,67
Produtos químicos diversos/ <i>Chemical Products</i>	14 126	3,96	14 978	3,16	-5,69
Metais comuns/ <i>Common metals</i>	14 074	3,95	13 688	2,89	2,82
Outros produtos/ <i>Other products</i>	66 556	18,67	70 486	14,86	-5,58
Países Baixos (Holanda)/ <i>The Netherlands</i>	292 536	100,00	308 195	100,00	-5,08
Soja/ <i>Soybeans</i>	222 879	76,19	262 489	85,17	-15,09
Carnes/ <i>Meat</i>	44 259	15,13	14 836	4,81	198,32
Outros produtos/ <i>Other products</i>	25 398	8,68	30 870	10,02	-17,73
Alemanha/ <i>Germany</i>	281 027	100,00	345 993	100,00	-18,78
Soja/ <i>Soybeans</i>	127 075	45,22	164 068	47,42	-22,55
Material de transporte/ <i>Transportation Material</i>	46 667	16,61	93 501	27,02	-50,09
Madeira/ <i>Wood</i>	34 605	12,31	36 670	10,60	-5,63
Carnes/ <i>Meat</i>	31 084	11,06	10 666	3,08	191,44
Máquinas e Instrumentos Mecânicos <i>Mechanical Machines and Instruments</i>	13 296	4,73	11 429	3,30	16,33
Outros produtos/ <i>Other products</i>	28 300	10,07	29 659	8,57	-4,58
Espanha/ <i>Spain</i>	232 992	100,00	221 619	100,00	5,13
Soja/ <i>Soybeans</i>	132 990	57,08	188 203	84,92	-29,34
Cereais/ <i>Cereals</i>	65 611	28,16	-	-	..
Carnes/ <i>Meat</i>	14 311	6,14	14 828	6,69	-3,49
Outros produtos/ <i>Other products</i>	34 390	14,76	33 416	15,08	2,92
Reino Unido/ <i>United Kingdom</i>	222 914	100,00	106 205	100,00	109,89
Material de transporte/ <i>Transportation Material</i>	92 768	41,62	1 291	1,22	..
Madeira/ <i>Wood</i>	51 314	23,02	53 969	50,82	-4,92
Soja/ <i>Soybeans</i>	47 330	21,23	26 404	24,86	79,25
Carnes/ <i>Meat</i>	10 743	4,82	4 061	3,82	164,52
Outros produtos/ <i>Other products</i>	20 758	9,31	50 946	47,97	-59,25
Itália/ <i>Italy</i>	198 597	100,00	111 513	100,00	78,09
Soja/ <i>Soybeans</i>	140 303	70,65	49 484	44,37	183,53
Couro e calçados (de couro) <i>Leather and Footwear (made of leather)</i>	23 471	11,82	32 561	29,20	-27,91
Carnes/ <i>Meat</i>	10 080	5,08	5 749	5,16	75,35
Outros produtos/ <i>Other products</i>	34 823	17,53	29 469	26,43	18,17
Irã/ <i>Iran</i>	151 661	100,00	101 267	100,00	49,76
Soja/ <i>Soybeans</i>	86 380	56,96	60 754	59,99	42,18
Cereais/ <i>Cereals</i>	48 720	32,12	-	-	..
Açúcar/ <i>Sugar</i>	16 472	10,86	31 705	31,31	-48,05
Outros produtos/ <i>Other products</i>	89	0,06	8 808	8,70	-98,99
México/ <i>Mexico</i>	135 966	100,00	110 121	100,00	23,47
Material de transporte/ <i>Transportation Material</i>	106 252	78,15	92 737	84,21	14,57
Soja/ <i>Soybeans</i>	17 900	13,17	6 220	5,65	187,80
Outros produtos/ <i>Other products</i>	11 813	8,69	17 384	15,79	-32,04
Coreia do Sul/ <i>South Korea</i>	130 458	100,00	35 179	100,00	270,84
Cereais/ <i>Cereals</i>	82 327	63,11	-	-	..
Soja/ <i>Soybeans</i>	36 916	28,30	24 545	69,77	50,40
Couro e calçados (de couro)/ <i>Leather and Footwear (made of leather)</i>	6 678	5,12	1 830	5,20	264,89
Outros produtos/ <i>Other products</i>	4 537	3,48	8 804	25,03	-48,47
Japão/ <i>Japan</i>	127 282	100,00	74 270	100,00	71,38
Soja/ <i>Soybeans</i>	10 014	7,87	23 522	31,67	-57,43
Café/ <i>Coffee</i>	21 532	16,92	22 098	29,75	-2,56
Cereais/ <i>Cereals</i>	45 422	35,69	1	0,00	..
Carnes/ <i>Meat</i>	28 601	22,47	18 009	24,25	58,82
Outros produtos/ <i>Other products</i>	21 712	17,06	10 641	14,33	104,05

continua/continues

TABELA 12 - EXPORTAÇÕES PARANAENSES, SEGUNDO PRINCIPAIS PAÍSES E GRUPOS DE PRODUTOS - 2000-2001
TABLE 12 - PARANA EXPORTS BY MAJOR COUNTRIES AND PRODUCT GROUPS - 2000-2001

PAÍSES/GRUPOS DE PRODUTOS ¹ COUNTRIES/PRODUCT GROUPS	2001		2000		conclusão/conclusion VARIAÇÃO (%) CHANGE (%)
	US\$ FOB (mil) US\$ Thousand FOB	Part. (%) Share (%)	US\$ FOB (mil) US\$ Thousand FOB	Part. (%) Share (%)	
Paraguai/Paraguay	120 416	100,00	106 345	100,00	13,23
Adbos e Fertilizantes/Manure and Fertilizers	22 719	18,87	17 103	16,08	32,84
Papel e Celulose/Paper and Pulp	22 184	18,42	18 172	17,09	22,08
Máquinas e instrumentos mecânicos/Mechanical Machines and Instruments	11 790	9,79	7 574	7,12	55,67
Produtos Químicos Diversos/Chemical Products	10 482	8,70	10 776	10,13	- 2,73
Metais Comuns/Common Metals	8 004	6,65	7 004	6,59	14,28
Outros produtos/Other products	45 237	37,57	45 716	42,99	- 1,05
China/China	115 244	100,00	130 091	100,00	- 11,41
Soja/Soybeans	78 845	68,42	106 894	82,17	- 26,24
Material de Transporte/Transportation Material	15 018	13,03	7 719	5,93	94,56
Madeira/Wood	12 689	11,01	10 049	7,72	26,27
Outros produtos/Other products	36 399	31,58	23 197	17,83	56,91
Arábia Saudita/Saudi Arabia	114 771	100,00	100 173	100,00	14,57
Carnes/Meat	92 963	81,00	79 965	79,83	16,26
Soja/Soybeans	11 716	10,21	19 167	19,13	- 38,88
Outros produtos/Other products	10 092	8,79	1 042	1,04	868,93
Portugal/Portugal	111 602	100,00	52 874	100,00	111,07
Soja/Soybeans	79 724	71,44	24 835	46,97	221,01
Couro e calçados (de couro)/Leather and Footwear (made of leather)	14 185	12,71	16 793	31,76	- 15,53
Cereais/Cereals	8 594	7,70	-	-	..
Outros produtos/Other products	17 693	15,85	11 246	21,27	57,33
Rússia/Russian	108 598	100,00	56 603	100,00	91,86
Açúcar/Sugar	53 185	48,97	26 647	47,08	99,59
Café/Coffee	28 284	26,04	29 265	51,70	- 3,35
Carnes/Meat	22 127	20,38	668	1,18	..
Outros produtos/Other products	5 002	4,61	691	1,22	624,17
Hong Kong/hong Kong	85 636	100,00	68 781	100,00	24,51
Carnes/Meat	35 306	41,23	29 856	43,41	18,25
Soja/Soybeans	31 060	36,27	19 137	27,82	62,30
Couro e calçados (de couro)/Leather and Footwear (made of leather)	10 830	12,65	14 174	20,61	- 23,59
Outros produtos/Other products	8 440	9,86	5 613	8,16	50,37
Chile/Chile	69 632	100,00	85 934	100,00	- 18,97
Material de Transporte/Transportation Material	25 625	36,80	34 883	40,59	- 26,54
Papel e Celulose/Paper and Pulp	9 755	14,01	15 555	18,10	- 37,29
Soja/Soybeans	9 423	13,53	15 149	17,63	- 37,80
Outros produtos/Other products	24 828	35,66	20 347	23,68	22,03
Bélgica + Luxemburgo/Belgium + Luxembourg	55 170	100,00	92 734	100,00	- 40,51
Madeira/Wood	27 096	49,11	30 533	32,92	- 11,26
Material de Transporte/Transportation Material	16 936	30,70	10 967	11,83	54,43
Outros produtos/Other products	11 138	20,19	51 234	55,25	- 78,26
Coreia do Norte/North Korea	53 963	100,00	10 153	100,00	431,51
Cereais/Cereals	41 746	77,36	-	-	..
Soja/Soybeans	12 211	22,63	10 073	99,22	21,22
Outros produtos/Other products	6	0,01	80	0,78	- 92,47
Índia/India	50 640	100,00	35 971	100,00	40,78
Soja/Soybeans	45 708	90,26	32 318	89,84	41,43
Outros produtos/Other products	4 932	9,74	3 653	10,16	35,01
Uruguai/Uruguay	45 147	100,00	41 446	100,00	8,93
Material de transporte/Transportation Material	8 609	19,07	6 673	16,10	29,01
Papel e celulose/Paper and pulp	7 304	16,18	7 901	19,06	- 7,56
Couro e calçados (de couro)/Leather and Footwear (made of leather)	5 076	11,24	4 346	10,49	16,79
Outros produtos/Other products	24 159	53,51	22 527	54,35	7,25

FONTE: IPARDES

SOURCE: IPARDES

NOTA: Dados brutos do MDIC/SECEX.

NOTE: Primary data provided by MDIC/SECEX.

TABELA 13 - PRINCIPAIS PORTOS DE SAÍDA DAS MERCADORIAS EXPORTADAS PELO PARANÁ - 2000-2001
TABLE 13 - EXPORTED GOODS MAIN EXPORTING PORTS IN PARANA - 2000-2001

PORTO DE SAÍDA DEPARTURE PORT	2001		2000		VARIACÃO (%) CHANGE (%)
	US\$ FOB (mil) US\$ Thousand FOB	Part. (%) Share (%)	US\$ FOB (mil) US\$ Thousand FOB	Part. (%) Share (%)	
Paranaguá	3 852 133	72,44	2 901 457	66,06	32,77
Soja/Soybeans	1 556 724	29,28	1 365 436	31,09	14,01
Material de Transporte/Transportation Material	968 151	18,21	658 391	14,99	47,05
Cereais/Cereals	348 241	6,55	5	0,00	..
Carnes/Meat	259 417	4,88	189 589	4,32	36,83
Madeira/Wood	238 482	4,48	240 327	5,47	-0,77
Açúcar/Sugar	172 932	3,25	130 229	2,97	32,79
Couro e calçados (de couro)/ Leather and Footwear (made of leather)	45 665	0,86	52 337	1,19	-12,75
Produtos químicos diversos/Other chemical products	39 832	0,75	45 050	1,03	-11,58
Máquinas e Instrumentos Mecânicos Mechanical Machines and Instruments	38 087	0,72	22 040	0,50	72,81
Outros produtos/Other products	184 602	3,47	198 053	4,51	-6,79
São Francisco do Sul	324 863	6,11	346 151	7,88	-6,15
Madeira/Wood	115 228	2,17	122 728	2,79	-6,11
Soja/Soybeans	92 371	1,74	101 841	2,32	-9,30
Carnes/Meat	43 912	0,83	13 634	0,31	222,07
Material de Transporte/Transportation Material	16 788	0,32	36 594	0,83	-54,12
Outros produtos/Other products	56 563	1,06	71 353	1,62	-20,73
Itajaí	288 722	5,43	210 508	4,79	37,15
Carnes/Meat	107 763	2,03	66 258	1,51	62,64
Madeira/Wood	100 164	1,88	68 848	1,57	45,49
Material de Transporte/Transportation Material	23 396	0,44	22 102	0,50	5,85
Couro e calçados (de couro)/ Leather and Footwear (made of leather)	13 403	0,25	13 237	0,30	1,25
Outros produtos/Other products	43 996	0,83	40 062	0,91	9,82
Santos	215 854	4,06	230 370	5,25	-6,30
Café/Coffee	120 474	2,27	118 924	2,71	1,30
Material de Transporte/Transportation Material	39 791	0,75	20 181	0,46	97,17
Fios e tecidos/Threads and fabric	18 274	0,34	25 334	0,58	-27,87
Carnes/Meat	7 687	0,14	955	0,02	704,98
Outros produtos/Other products	29 628	0,56	65 931	1,50	-55,06
Uruguaiana	215 212	4,05	218 838	4,98	-1,66
Material de Transporte/Transportation Material	74 420	1,40	75 616	1,72	-1,58
Papel e Celulose/Paper and Pulp	43 538	0,82	51 913	1,18	-16,13
Máquinas e Instrumentos Mecânicos Mechanical Machines and Instruments	27 878	0,52	21 548	0,49	29,38
Material elétrico/Electrical material	11 747	0,22	11 939	0,27	-1,61
Outros produtos/Other products	57 630	1,08	57 823	1,32	-0,33
Foz do Iguaçu	197 457	3,71	230 830	5,26	-14,46
Papel e Celulose/Paper and Pulp	59 554	1,12	60 123	1,37	-0,95
Material de Transporte/Transportation Material	24 905	0,47	55 291	1,26	-54,96
Adbulos e fertilizantes/Manure and fertilizers	17 355	0,33	14 050	0,32	23,52
Máquinas e Instrumentos Mecânicos Mechanical Machines and Instruments	14 841	0,28	9 116	0,21	62,81
Outros produtos/Other products	80 802	1,52	92 251	2,10	-12,41
São Paulo (aeroporto) (airport)	50 261	0,95	59 626	1,36	-15,71
Material de Transporte/Transportation Material	13 549	0,25	28 116	0,64	-51,81
Material Elétrico/Electrical Material	11 245	0,21	9 142	0,21	23,00
Máquinas e Instrumentos Mecânicos Mechanical Machines and Instruments	4 761	0,09	6 734	0,15	-29,30
Outros produtos/Other products	20 708	0,39	15 634	0,36	32,46
Campinas	39 376	0,74	70 989	1,62	-44,53
Material de Transporte/Transportation Material	28 829	0,54	60 494	1,38	-52,34
Máquinas e Instrumentos Mecânicos Mechanical Machines and Instruments	4 761	0,09	4 492	0,10	5,99
Outros produtos/Other products	5 786	0,11	10 494	0,24	-44,87
Chuí	26 710	0,50	27 775	0,63	-3,83
Material de Transporte/Transportation Material	7 204	0,14	5 820	0,13	23,78
Papel e Celulose/Paper and Pulp	6 577	0,12	6 841	0,16	-3,85
Outros produtos/Other products	12 930	0,24	15 114	0,34	-14,45
Rio Grande	13 276	0,25	4 779	0,11	177,78
Soja/Soybeans	7 043	0,13	-	-	..
Couro e calçados (de couro)/ Leather and Footwear (made of leather)	5 799	0,11	4 322	0,10	34,18
Outros produtos/Other products	433	0,01	457	0,01	-5,23
Outros/Others	93 645	1,76	90 769	2,07	3,17
TOTAL DAS EXPORTAÇÕES/EXPORTS TOTAL	5 317 509	100,00	4 392 091	100,00	21,07

FORNE: IPARDES

SOURCE: IPARDES

NOTA: Dados brutos do MDIC/SECEX.

NOTE: Primary data provided by MDIC/SECEX.

TABELA 14 - EXPORTAÇÕES PARANAENSES, SEGUNDO AS PRINCIPAIS EMPRESAS EXPORTADORAS - 2000-2001
 TABLE 14 - PARANA EXPORTS, AS FOR MAIN EXPORTING COMPANIES - 2000-2001

EMPRESAS/COMPANIES	2001		2000		VARIACÃO (%) CHANGE (%)
	US\$ FOB (mil) US\$ Thousand FOB	Part. (%) Share (%)	US\$ FOB (mil) US\$ Thousand FOB	Part. (%) Share (%)	
Volkswagen do Brasil Ltda.	722 109	13,58	444 500	10,12	62,45
Cooperativa Agropecuária Mourãoense Ltda.	268 307	5,05	159 116	3,62	68,62
Comércio e Indústrias Brasileiras - COINBRA S/A	254 520	4,79	129 487	2,95	96,56
Bunge Alimentos S/A	247 435	4,65	234 873	5,35	5,35
Sadia Alimentos S/A	202 491	3,81	-	-	..
Cargill Agrícola S/A	133 120	2,50	70 745	1,61	88,17
Trítec Motors Ltda.	132 621	2,49	1 809	0,04	..
Braswey S/A Indústria e Comércio	128 251	2,41	66 963	1,52	91,52
ADM Exportadora e Importadora S/A	110 040	2,07	113 820	2,59	-3,32
Volvo do Brasil Veículos Ltda.	107 578	2,02	136 519	3,11	-21,20
Robert Bosch Ltda.	107 367	2,02	153 821	3,50	-30,20
Cereol do Brasil Ltda.	102 688	1,93	57 353	1,31	79,05
Renault do Brasil Automóveis S/A	85 181	1,60	162 009	3,69	-47,42
Petróleo Brasileiro S/A Petrobrás	84 537	1,59	102 452	2,33	-17,49
Companhia Cacique de Café Solúvel	61 843	1,16	79 930	1,82	-22,63
Sadia S/A	58 741	1,10	192 374	4,38	-69,46
Usina de Açúcar Santa Terezinha Ltda.	52 458	0,99	46 107	1,05	13,77
Companhia Importadora e Exportadora COIMEX	46 903	0,88	3 531	0,08	..
INPACEL - Indústria de Papel Arapoti S/A	45 669	0,86	49 666	1,13	-8,05
Casas Sendas Comércio e Indústria S/A	44 454	0,84	21 144	0,48	110,24
New Holland Latino Americana Ltda.	40 355	0,76	26 171	0,60	54,20
KFP - Export S/A	37 857	0,71	43 929	1,00	-13,82
Imcopa Comercial e Exportadora Ltda.	37 609	0,71	7 575	0,17	396,48
Cooperativa Agropecuária Cascavel Ltda.	35 023	0,66	19 829	0,45	76,62
Companhia Iguazu de Café Solúvel	33 849	0,64	39 161	0,89	-13,56
Agrorama do Brasil Ltda.	33 815	0,64	-	-	..
Acesita S/A	32 494	0,61	1 729	0,04	..
Imcopa Importação, Exportação e Indústria de Óleos Ltda.	32 366	0,61	50 252	1,14	-35,59
Frigorífico Naviraí Ltda.	31 960	0,60	25 889	0,59	23,45
Cooperativa Agroindustrial Lar	31 805	0,60	19 222	0,44	65,46
Sumitomo Corporation do Brasil S/A	29 441	0,55	23 799	0,54	23,71
Bunge Fertilizantes S/A	27 688	0,52	8 824	0,20	213,79
Global Fiber Comercial Exportadora Ltda.	27 310	0,51	27 476	0,63	-0,60
Rodosafra Logística e Transporte Ltda.	26 657	0,50	365	0,01	..
Wyny do Brasil Ind. E Com. De Couros Ltda.	26 526	0,50	26 232	0,60	1,12
Braspine Madeiras Ltda.	25 909	0,49	16 994	0,39	52,45
Arapuel S/A	25 471	0,48	24 527	0,56	3,85
Cereagro Ltda.	24 167	0,45	7 069	0,16	241,86
Perdigão Agroindustrial S/A	23 439	0,44	737	0,02	..
Irmãos Ribeiro Exportação e Importação Ltda.	21 353	0,40	9 740	0,22	119,22
Subtotal/Subtotal	3 601 406	67,73	2 605 736	59,33	38,21
Outros/Others	1 716 104	32,27	1 786 355	40,67	-3,93
TOTAL/TOTAL	5 317 509	100,00	4 392 091	100,00	21,07

FONTES: MDIC/SECEX
 SOURCE: MDIC/SECEX

TABELA 15 - IMPORTAÇÕES BRASILEIRAS, SEGUNDO REGIÕES E ESTADOS - 2000-2001
 TABLE 15 - BRAZILIAN IMPORTS BY REGIONS AND STATES - 2000-2001

REGIÕES/REGIONS ESTADOS/STATES	2001		2000		VARIÇÃO (%) CHANGE (%)
	US\$ FOB (mil) US\$ Thousand FOB	Part. (%) Share (%)	US\$ FOB (mil) US\$ Thousand FOB	Part. (%) Share (%)	
Região Sudeste/South Eastern Region	35 532 585	63,93	35 811 659	64,20	- 0,78
São Paulo	24 775 757	44,58	25 577 057	45,85	- 3,13
Rio de Janeiro	5 303 977	9,54	4 947 609	8,87	7,20
Minas Gerais	3 003 175	5,40	2 778 966	4,98	8,07
Espírito Santo	2 449 675	4,41	2 508 027	4,50	- 2,33
Região Sul/Southern Region	9 838 718	17,70	9 660 261	17,32	1,85
Paraná	4 927 584	8,87	4 684 035	8,40	5,20
Rio Grande do Sul	4 050 717	7,29	4 019 492	7,21	0,78
Santa Catarina	860 417	1,55	956 734	1,72	- 10,07
Região Nordeste/North Eastern Region	5 135 670	9,24	4 794 308	8,59	7,12
Bahia	2 292 634	4,12	2 256 124	4,04	1,62
Pernambuco	1 029 798	1,85	938 757	1,68	9,70
Maranhão	830 310	1,49	486 257	0,87	70,76
Ceará	623 372	1,12	717 718	1,29	- 13,15
Sergipe	101 663	0,18	94 382	0,17	7,71
Paraíba	90 225	0,16	150 277	0,27	- 39,96
Rio Grande do Norte	88 740	0,16	70 288	0,13	26,25
Alagoas	63 469	0,11	64 589	0,12	- 1,73
Piauí	15 458	0,03	15 917	0,03	- 2,88
Região Norte/Northern Region	3 661 002	6,59	4 275 936	7,67	- 14,38
Amazonas	3 346 938	6,02	3 922 058	7,03	- 14,66
Pará	255 777	0,46	260 789	0,47	- 1,92
Rondônia	35 865	0,06	45 166	0,08	- 20,59
Amapá	11 209	0,02	28 282	0,05	- 60,37
Acre	5 352	0,01	5 777	0,01	- 7,35
Roraima	3 439	0,01	4 858	0,01	- 29,20
Tocantins	2 421	0,00	9 006	0,02	- 73,11
Região Centro-Oeste/Middle Western Region	1 378 084	2,48	1 134 736	2,03	21,45
Distrito Federal	570 194	1,03	509 461	0,91	11,92
Goiás	390 056	0,70	374 008	0,67	4,29
Mato Grosso do Sul	281 555	0,51	160 673	0,29	75,24
Mato Grosso	136 278	0,25	90 594	0,16	50,43
Zona Não Declarada/Not Declared Zone	34 660	0,06	106 443	0,19	- 67,44
TOTAL GERAL/TOTAL AMOUNT	55 580 718	100,00	55 783 343	100,00	- 0,36

FORNTE: MDIC/SECEX
 SOURCE: MDIC/SECEX

NOTA: Segundo a Secex, o estado importador corresponde à unidade da Federação do domicílio fiscal do importador.
 NOTE: According to Secex, the importer state corresponds to the federative unit of the importer inspector country.

TABELA 16 - IMPORTAÇÕES PARANAENSES, SEGUNDO PRINCIPAIS MERCADOS - 2000-2001

TABLE 16 - PARANÁ EXPORTS ACCORDING TO ORIGIN BLOCS - 2000-2001

ORIGEM/ORIGIN	PARANÁ/PARANÁ					PR/BR (%)	
	2001		2000		Variação (%) CHANGE (%)	2001	2000
	US\$ FOB (mil) US\$ Thousand FOB	Part. (%) Share (%)	US\$ FOB (mil) US\$ Thousand FOB	Part. (%) Share (%)			
União Européia/European Union	1 922 991	39,03	1 651 808	35,26	16,42	12,97	11,76
Alca/FTAA	1 786 994	36,27	2 072 604	44,25	-13,78	7,43	8,02
Aladi ¹ /LAI ¹	1 108 205	22,49	1 454 782	31,06	-23,82	11,06	12,48
Anal/Nafta	828 836	16,82	728 839	15,56	13,72	5,65	4,91
Mercosul/Mercosul	815 537	16,55	1 054 969	22,52	-22,70	11,63	13,53
África/Africa	468 456	9,51	295 315	6,30	58,63	14,09	10,15
Ásia (Excl. Oriente Médio) Asia (exclusive Middle East)	409 942	8,32	339 344	7,24	20,80	4,59	3,95
Europa Oriental/Eastern Europe	140 971	2,86	153 246	3,27	-8,01	12,68	13,19
Oriente Médio/Middle East	128 581	2,61	110 634	2,36	16,22	8,73	7,09
Asean/Asean	43 074	0,87	39 009	0,83	10,42	3,48	2,84
Aelc/EFTA	39 540	0,80	41 059	0,88	-3,70	3,21	3,95
Oceania/Oceania	19 980	0,41	9 522	0,20	109,82	6,64	2,85
TOTAL ² / TOTAL ²	4 927 584	100,00	4 684 035	100,00	5,20	8,87	8,40

FONTE: IPARDES

SOURCE: IPARDES

NOTA: Dados brutos MDIC/SECEX.

NOTES: Primary data provided by MDIC/SECEX.

(1) Inclui Cuba, que passou a integrar o bloco a partir de 26/08/99.

(1) It includes Cuba, which started to integrate the bloc in 26/08/99.

(2) O total das importações não corresponde à soma dos blocos. Há participação comum de países em mais de um bloco.

(2) The imports total does not match the sum of blocs. Some countries are included in more than one bloc.

TABELA 17 - IMPORTAÇÕES PARANAENSES, SEGUNDO PRINCIPAIS PAÍSES DE ORIGEM - 2000-2001
 TABLE 17 - PARANA IMPORTS BY MAJOR COUNTRIES OF ORIGIN - 2000-2001

PAÍSES DE ORIGEM COUNTRIES OF ORIGIN	2001		2000		VARIÇÃO (%) CHANGE (%)
	US\$ FOB (mil) US\$ Thousand FOB	Part. (%) Share (%)	US\$ FOB (mil) US\$ Thousand FOB	Part. (%) Share (%)	
Alemanha/ <i>Germany</i>	866 929	17,59	746 886	15,95	16,07
Argentina/ <i>Argentina</i>	641 406	13,02	863 362	18,43	-25,71
Estados Unidos/ <i>United States</i>	607 645	12,33	486 811	10,39	24,82
Nigéria/ <i>Nigeria</i>	402 064	8,16	214 640	4,58	87,32
França/ <i>France</i>	282 300	5,73	274 122	5,85	2,98
Itália/ <i>Italy</i>	277 638	5,63	193 883	4,14	43,20
México/ <i>Mexico</i>	150 442	3,05	111 879	2,39	34,47
Paraguai/ <i>Paraguay</i>	144 307	2,93	157 152	3,36	-8,17
Japão/ <i>Japan</i>	143 895	2,92	93 081	1,99	54,59
Espanha/ <i>Spain</i>	128 715	2,61	85 911	1,83	49,82
Suécia/ <i>Sweden</i>	124 305	2,52	135 401	2,89	-8,19
Israel/ <i>Israel</i>	113 094	2,30	91 134	1,95	24,10
Coreia do Sul/ <i>South Korea</i>	94 468	1,92	83 499	1,78	13,14
Rússia/ <i>Russian</i>	93 238	1,89	105 853	2,26	-11,92
China/ <i>China</i>	73 296	1,49	68 373	1,46	7,20
Canadá/ <i>Canada</i>	70 749	1,44	130 148	2,78	-45,64
Reino Unido/ <i>United Kingdom</i>	68 719	1,39	63 628	1,36	8,00
Chile/ <i>Chile</i>	65 842	1,34	83 427	1,78	-21,08
Venezuela/ <i>Venezuela</i>	54 183	1,10	134 916	2,88	-59,84
Bélgica + Luxemburgo/ <i>Belgium + Luxembourg</i>	44 779	0,91	47 090	1,01	-4,91
Taiwan (Formosa)/ <i>Taiwan</i>	36 943	0,75	33 899	0,72	8,98
Suíça/ <i>Switzerland</i>	36 935	0,75	38 770	0,83	-4,73
Finlândia/ <i>Finland</i>	34 900	0,71	12 549	0,27	178,11
Uruguai/ <i>Uruguay</i>	29 824	0,61	34 455	0,74	-13,44
Áustria/ <i>Austria</i>	25 817	0,52	30 364	0,65	-14,98
Países Baixos (Holanda)/ <i>The Netherlands</i>	24 813	0,50	25 613	0,55	-3,12
Dinamarca/ <i>Denmark</i>	19 563	0,40	18 849	0,40	3,79
Colômbia/ <i>Colombia</i>	18 178	0,37	65 133	1,39	-72,09
Portugal/ <i>Portugal</i>	18 032	0,37	12 636	0,27	42,71
Belarus/ <i>Belarus</i>	16 319	0,33	13 416	0,29	21,64
Angola/ <i>Angola</i>	14 917	0,30	8 815	0,19	69,23
Outros/ <i>Others</i>	203 329	4,13	218 337	4,66	-6,87
TOTAL/ <i>TOTAL</i>	4 927 584	100,00	4 684 035	100,00	5,20

FONTE: IPARDES

SOURCE: IPARDES

NOTA: Dados brutos do MDIC/SECEX.

NOTES: Primary data provided by MDIC/SECEX.

TABELA 18 - IMPORTAÇÕES PARANAENSES, SEGUNDO CATEGORIA DE USO DE PRODUTOS - 2000-2001
TABLE 18 - PARANA IMPORTS BY PRODUCT USE CATEGORY - 2000-2001

DISCRIMINAÇÃO ITEMIZED LIST	2001		2000		VARIÇÃO (%) CHANGE (%)
	US\$ FOB (mil) US\$ Thousand FOB	Participação (%) Share (%)	US\$ FOB (mil) US\$ Thousand FOB	Participação (%) Share (%)	
1 - Bens de Consumo Semi-Duráveis e Não Duráveis <i>Consumer Non-Durable and Semi-Durable Goods</i>					
1.1 - Alimentos/ <i>Food</i>					
Produtos Hortícolas e Plantas/ <i>Horticultural Products and Vegetables</i>	32 709	0,66	34 777	0,74	-5,95
Frutas e preparados/ <i>Fruits and Prepared</i>	15 840	0,32	29 785	0,64	-46,82
Carnes, preparados e derivados/ <i>Meat and byproducts</i>	23 838	0,48	43 849	0,94	-45,64
Gorduras, Óleos e Ceras Animais e Vegetais/ <i>Vegetable and Animal Oils and Fats</i>	7 580	0,15	13 522	0,29	-43,94
Café e Mate/ <i>Coffe and Maté</i>	196	0,00	115	0,00	70,10
Bebidas/ <i>Beverages</i>	3 837	0,08	3 716	0,08	3,26
Demais Alimentos e Preparações Vegetais Comestíveis <i>Other food and Edible Vegetable Products</i>	19 287	0,39	23 552	0,50	-18,11
1.2 - Vestuário e Calçados/ <i>Apparel and Footwear</i>	12 786	0,26	13 672	0,29	-6,49
1.3 - Outros/ <i>Others</i>	73 916	1,50	70 002	1,49	5,59
Mercadorias e Produtos Diversos/ <i>Other Goods and Products</i>	47 011	0,95	41 824	0,89	12,40
Produtos Farmacêuticos e de Perfumaria/ <i>Perfumery and Pharmaceutical Products</i>	22 881	0,46	22 755	0,49	0,56
Livros e Produtos Gráficos/ <i>Books and Printing Products</i>	3 516	0,07	4 368	0,09	-19,50
Ferramentas, Artefatos de Cutelaria e Talheres/ <i>Tools, Cutlery and Flatware</i>	507	0,01	1 055	0,02	-51,91
2 - Matérias-Primas e Bens Intermediários/ <i>Raw Materials and Intermediary Goods</i>	1 494 056	30,32	1 579 701	33,73	-5,42
2.1 - Cereais, Prod. da Indústria de Moagem e Grãos Oleaginosos <i>Cereals, Milling Industry Products and Oleaginous Grains</i>					
Cereais e Sementes/ <i>Grains and Seeds</i>	90 350	1,83	102 317	2,18	-11,70
Grãos e Frutos Oleaginosos/ <i>Oleaginous Fruits and Grains</i>	100 878	2,05	120 711	2,58	-16,43
Produtos da Indústria de Moagem, Malte, Amidos e Fécula <i>Milling Industry Products, Malt, Starch and Bran</i>	34 197	0,69	27 133	0,58	26,03
Outros/ <i>Others</i>	7 063	0,14	7 539	0,16	-6,31
2.2 - Têxteis e Peles/ <i>Furs and Textile Products</i>	79 323	1,61	65 752	1,40	20,64
Algodão e Malhas/ <i>Cotton and Knitted</i>	6 795	0,14	14 954	0,32	-54,56
Filamentos e Fibras Sintéticas/ <i>Synthetics Fibers and Threads</i>	50 995	1,03	28 772	0,61	77,24
Demais Têxteis e Peles/ <i>Other Furs and Textile Products</i>	21 533	0,44	22 026	0,47	-2,24
2.3 - Adubos ou Fertilizantes/ <i>Manure and Fertilizers</i>	327 626	6,65	350 626	7,49	-6,56
2.4 - Produtos Químicos/ <i>Chemical Products</i>	201 375	4,09	189 095	4,04	6,49
Produtos Químicos Orgânicos/ <i>Organic Chemical Products</i>	125 914	2,56	119 230	2,55	5,61
Outros Produtos Químicos/ <i>Other Chemical Products</i>	75 461	1,53	69 866	1,49	8,01
2.5 - Madeira, Pasta de Madeira e Papel <i>Wood, Wooden Pulp and Paper</i>					
Pasta de Madeira e Papel/ <i>Wooden Pulp and Paper</i>	110 755	2,25	154 320	3,29	-28,23
Madeira/ <i>Wood</i>	93 575	1,90	130 445	2,78	-28,26
	17 180	0,35	23 876	0,51	-28,04
2.6 - Plásticos, Borracha e suas Obras/ <i>Plastics, Rubber and its Works</i>	334 586	6,79	313 324	6,69	6,79
Plásticos e suas Obras/ <i>Plastics and its Works</i>	227 648	4,62	193 368	4,13	17,73
Borracha e suas Obras/ <i>Rubber and its Works</i>	106 939	2,17	119 956	2,56	-10,85
2.7 - Minerais e Metais/ <i>Minerals and Metals</i>	205 641	4,17	246 293	5,26	-16,51
Minerais Não-Metálicos, Produtos Cerâmicos, Vidro e Obras <i>Non Metallic Minerals, Ceramic Products, Glass and its Works</i>	52 070	1,06	56 202	1,20	-7,35
Ferro Fundido, Aço e suas Obras/ <i>Cast iron, Steel and its works</i>	91 351	1,85	126 143	2,69	-27,58
Obras Diversas de Metais Comuns/ <i>Other Common Metals Works</i>	25 506	0,52	26 702	0,57	-4,48
Alumínio e suas Obras/ <i>Aluminum and its Works</i>	31 989	0,65	33 674	0,72	-5,00
Demais Metais Não-Ferrosos/ <i>Other Non-Ferrous Metals</i>	4 721	0,10	3 573	0,08	32,14
Minerais Metálicos/ <i>Metallic Minerals</i>	4	0,00	-	-	..
2.8 - Outras Matérias-Primas/ <i>Other Raw Materials</i>	2 262	0,05	2 590	0,06	-12,67
Fumo/ <i>Tobacco</i>	233	0,00	185	0,00	25,96
Demais Produtos/ <i>Other Products</i>	2 029	0,04	2 405	0,05	-15,64
3 - Combustíveis e Lubrificantes/ <i>Fuel and Lubricants</i>	639 284	12,97	723 766	15,45	-11,67
Óleo Bruto de Petróleo/ <i>Fuel Oil</i>	567 525	11,52	609 434	13,01	-6,88
Gasolina e Óleos Combustíveis/ <i>Gasoline and Fuel Oils</i>	18 827	0,38	3 088	0,07	509,67
Gás/ <i>Gas</i>	21 168	0,43	71 507	1,53	-70,40
Álcool Carburante e Metanol/ <i>Fuel Alcohol and Methanol</i>	15 042	0,31	13 819	0,30	8,85
Outros/ <i>Others</i>	16 723	0,34	25 917	0,55	-35,48
4 - Bens de Capital, Componentes e Consumo Duráveis <i>Consumer Durable, Components and Capital Goods</i>	2 604 255	52,85	2 147 577	45,85	21,26
4.1 - Material de Transporte/ <i>Transportation Material</i>	775 461	15,74	843 712	18,01	-8,09
Veículos Automóveis, Tratores, Ciclos e Acessórios <i>Motor Vehicles, Tractors, Bicycles and accessories</i>	773 373	15,69	829 926	17,72	-6,81
Outros Veículos e Materiais Férreos, Aéreos e Marítimos <i>Other Railway, Airway and Maritime Vehicles and Materials</i>	2 088	0,04	13 786	0,29	-84,86
4.2 - Máq., Aparelhos e Mat. Mecân., Elétricos e de Precisão <i>Mechanical, Precision and Electrical Machines, Appliances and Materials</i>	1 828 292	37,10	1 303 029	27,82	40,31
Máquinas, Aparelhos e Material Elétrico/ <i>Electrical Machines, Appliances and Materials</i>	1 696 180	34,42	1 197 070	25,56	41,69
Instrumentos e aparelhos de ótica, foto, precisão e médico <i>Optical photographic, accuracy and medical apparatus and tools</i>	116 792	2,37	90 546	1,93	28,99
Ferramentas/ <i>Tools</i>	15 320	0,31	15 413	0,33	-0,60
4.3 - Animais Vivos (reprodutores)/ <i>Livestock (for breeding)</i>	502	0,01	836	0,02	-39,95
TOTAL GERAL/ <i>TOTAL AMOUNT</i>	4 927 584	100,00	4 684 035	100,00	5,20

FONTE: IPARDES

SOURCE: IPARDES

NOTA: Dados brutos do MDIC/SECEX.

NOTE: Primary data provided by MDIC/SECEX.

TABELA 19 - IMPORTAÇÕES PARANAENSES, SEGUNDO SEÇÕES E CAPÍTULOS DA NCM¹ - 2000-2001
 TABLE 19 - PARANA IMPORTS, AS FOR NCM SECTIONS AND CHAPTERS - 2000-2001

SEÇÃO/CAPÍTULO SECTIONS AND CHAPTERS	2001		2000		VARIACÃO (%) CHANGE (%)
	US\$ FOB (mil)	Participação (%)	US\$ FOB (mil)	Participação (%)	
	US\$ Thousand FOB	Share (%)	US\$ Thousand FOB	Share (%)	
Animais vivos e produtos do reino animal/Livestock and byproducts	26 519	0,54	45 918	0,98	- 42,25
01 - Animais vivos/Livestock	502	0,01	836	0,02	- 39,95
02 - Carnes e miúdezas/Meat edible giblets	937	0,02	5 395	0,12	- 82,64
03 - Peixes e crustáceos, moluscos, etc./Fish, crustaceans, molluscs, etc.	5 059	0,10	7 361	0,16	- 31,28
04 - Leite de laticínios; produtos comestíveis de origem animal Milk and dairy products, edible animal products	14 389	0,29	27 463	0,59	- 47,61
05 - Outros produtos de origem animal, não especificados/Other Non-specified animal products	5 632	0,11	4 863	0,10	15,81
Produtos do reino vegetal/Vegetable products	277 554	5,63	325 059	6,94	- 14,61
06 - Plantas vivas e produtos de floricultura/Living Plants and flower products	236	0,00	186	0,00	27,17
07 - Produtos hortícolas, plantas, etc., comestíveis/Edible horticultural products, plants, etc.	26 315	0,53	30 697	0,66	- 14,28
08 - Frutas, cascas de cítricos e de melões/Fruits, citric peels and melons	15 840	0,32	29 785	0,64	- 46,82
09 - Café, chá, mate e especiarias/Coffee, tea, maté and spices	3 104	0,06	4 371	0,09	- 28,99
10 - Cereais/Cereals	94 510	1,92	109 709	2,34	- 13,85
11 - Produtos da ind. moageira; malte; amidos e féculas; etc./Grain mill products, malt, starch, etc.	34 197	0,69	27 133	0,58	26,03
12 - Sementes e frutos oleaginosos; grãos; etc./Oil seeds, oleaginous fruits, grains, etc.	101 959	2,07	122 316	2,61	- 16,64
13 - Gomas, resinas e outros extratos vegetais/Gums, resins and other balsams	1 332	0,03	816	0,02	63,25
14 - Material p/trançaria e prod. orig. veg. não especificados Weaving material and non-specified vegetable products	62	0,00	48	0,00	30,78
Gorduras, óleos e ceras, animais e vegetais/Vegetable and animal oils and fats	7 580	0,15	13 522	0,29	- 43,94
15 - Gorduras, óleos e ceras, animais e vegetais/vegetable and animal oils and fats	7 580	0,15	13 522	0,29	- 43,94
Produtos alimentícios, bebidas e fumos/Food products, beverages and tobacco	28 588	0,58	27 311	0,58	4,67
16 - Preparações: carne, peixe, crustáceos, moluscos, etc. Meat, fish, crustaceans and molluscs products, etc.	1 253	0,03	2 307	0,05	- 45,70
17 - Açúcares e produtos de confeitaria/Sugar and bakery products	466	0,01	1 342	0,03	- 65,27
18 - Cacau e suas preparações/Cocoa, chocolate and chocolate preparations	897	0,02	1 071	0,02	- 16,21
19 - Preparados a base de cereais, farinhas, etc./Cereals and farinaceous products, etc.	4 549	0,09	3 427	0,07	32,75
20 - Preparados de produtos hortícolas, de frutas, etc./Fruits and vegetable products, etc.	7 500	0,15	6 118	0,13	22,58
21 - Preparações alimentícias diversas/Other food products	5 407	0,11	5 001	0,11	8,11
22 - Bebidas, líquidos alcoólicos e vinagres/Beverages, spirits and vinegar	3 837	0,08	3 716	0,08	3,26
23 - Resíduos das indústrias alimentícias; alim. para animais Residues from food industries; food for animals	4 446	0,09	4 144	0,09	7,28
24 - Fumo (tabaco) e seus sucedâneos manufaturados/Tobacco and tobacco products	233	0,00	185	0,00	25,96
Produtos minerais/Mineral Products	644 706	13,08	736 100	15,72	- 12,42
25 - Sal, enxofre, terras, pedras, gesso, cal, cimento Salt, sulfur, stone, sand and clay, gypsum, lime and cement	20 460	0,42	26 153	0,56	- 21,77
26 - Minérios, escórias e cinzas/Ore, scoria and ashes	4	0,00	-	-	..
27 - Combustíveis, óleos e ceras minerais, etc./Fuels, mineral oils and bitum, etc.	624 242	12,67	709 947	15,16	- 12,07
Produtos da indústria química e conexas/Products from chemical and associated industries	565 325	11,47	574 978	12,28	- 1,68
28 - Produtos químicos inorgânicos, etc./Inorganic chemical products, etc.	16 751	0,34	14 906	0,32	12,38
29 - Produtos químicos orgânicos/Organic chemical products	140 956	2,86	133 049	2,84	5,94
30 - Produtos farmacêuticos/Pharmaceutical products	15 818	0,32	14 117	0,30	12,05
31 - Adubos ou fertilizantes/Manure and fertilizers	327 626	6,65	350 626	7,49	- 6,56
32 - Extratos tanantes, materiais corantes, tintas, etc. Tanning agents, colouring matters, dyestuffs, etc.	15 980	0,32	13 137	0,28	21,64
33 - Óleos essenciais; produtos de perfumaria/toucadador, etc. Essential oils, perfumery products, etc.	5 460	0,11	7 258	0,15	- 24,78
34 - Sabões, agentes orgânicos superf., ceras artificiais, etc. Soap, organic agents, superficials, artificial wax, etc.	1 883	0,04	1 910	0,04	- 1,45
35 - Materiais albuminóides, colas, enzimas, etc./Gelatin and gelatin derivatives, glues, enzymes, etc.	15 298	0,31	15 867	0,34	- 3,59
36 - Pólvoras e explosivos, fósforos, etc./Powders, explosives, phosphorus, etc.	234	0,00	694	0,01	- 66,25
37 - Produtos para fotografia e cinematografia/Photochemical products	2 903	0,06	2 201	0,05	31,89
38 - Produtos diversos das indústrias químicas/Other chemical products	22 416	0,45	21 212	0,45	5,67
Plásticos, borracha e suas obras/Plastics, rubbers and works	339 364	6,89	315 871	6,74	7,44
39 - Plásticos e suas obras/Plastics and its works	228 691	4,64	194 535	4,15	17,56
40 - Borracha e suas obras/Rubbers and its works	110 673	2,25	121 337	2,59	- 8,79
Peles, couros, peleteria e obras/Skins, leathers, fur and works	8 495	0,17	7 217	0,15	17,71
41 - Peles, exclusive peleteria (peles c/pêlos) e outros/Skins (except fur) and leathers	5 960	0,12	5 015	0,11	18,85
42 - Obras de couro, artigos de viagem, bolsas, etc./Leather articles, luggage, handbags, etc.	2 524	0,05	2 184	0,05	15,60
43 - Peleteria e suas obras, peleteria artificial/Fur works, artificial fur	11	0,00	19	0,00	- 39,63
Madeira, cortiça e suas obras/Wood, cork and works	17 378	0,35	24 104	0,51	- 27,90
44 - Madeira, carvão vegetal e obras de madeira/Wood, charcoal and wood works	17 240	0,35	23 908	0,51	- 27,89
45 - Cortiça e suas obras/Cork and articles of cork	100	0,00	153	0,00	- 34,58
46 - Obras de espartaria ou de cestaria/Basket and wickerwaks	38	0,00	43	0,00	- 11,52
Pasta de madeira, papel e suas obras/Wood pulp, paper and works	97 472	1,98	135 805	2,90	- 28,23
47 - Pasta de madeira, etc.; desperdícios e aparas de papel/Wood pulp, etc.; paper waste and clipping	45 398	0,92	69 952	1,49	- 35,10
48 - Papel/cartão; obras de pasta celulósica, etc./Paper and paperboard, works of cellulosic pulp	48 558	0,99	61 485	1,31	- 21,03
49 - Livros, jornais, gravuras, textos, plantas, etc./Books, newspaper, postcards; texts, plans, etc.	3 516	0,07	4 368	0,09	- 19,50

continua/continues

TABELA 19 - IMPORTAÇÕES PARANAENSES, SEGUNDO SEÇÕES E CAPÍTULOS DA NCM¹ - 2000-2001
TABLE 19 - PARANA IMPORTS, AS FOR NCM SECTIONS AND CHAPTERS - 2000-2001

SEÇÃO/CAPÍTULO/SECTIONS AND CHAPTERS	2001		2000		conclusão/conclusion
	US\$ FOB (mil) US\$ Thousand FOB	Participação (%) Share (%)	US\$ FOB (mil) US\$ Thousand FOB	Participação (%) Share (%)	VARIAÇÃO (%) CHANGE (%)
Matérias têxteis e suas obras/Textile materials and its works	81 831	1,66	69 944	1,49	16,99
50 - Seda/Silk	334	0,01	624	0,01	- 46,50
51 - Lã, pêlos, fios e tecidos de crinal/Wool, fur, threads and mane fabrics	493	0,01	487	0,01	1,15
52 - Algodão/Cotton	3 553	0,07	9 671	0,21	- 63,26
53 - Outras fibras têxteis vegetais, fio de papel, etc./Other vegetable fiber; paper threads, etc.	36	0,00	67	0,00	- 45,77
54 - Filamentos sintéticos ou artificiais/Synthetic or artificial filaments	44 374	0,90	21 998	0,47	101,72
55 - Fibras sintéticas/artificiais, descontinuas/Synthetic or artificial broken filaments	3 905	0,08	4 841	0,10	- 19,34
56 - Pastas, feltros e falsos tecidos, cordoaria/Past, felt and false fabrics, etc.	2 716	0,06	1 932	0,04	40,53
57 - Tapetes/revestimentos para pisos, de matérias têxteis Carpets, other hard surface textile covering	4 216	0,09	4 150	0,09	1,59
58 - Tecidos especiais, rendas, tapeçarias, etc./Special fabrics, laces, tapestry, etc.	1 315	0,03	1 552	0,03	- 15,25
59 - Tecidos impregnados, revestidos, etc./Coated and impregnated fabrics, etc.	9 140	0,19	10 110	0,22	- 9,59
60 - Tecidos de malha/Knitted fabrics	3 242	0,07	5 283	0,11	- 38,64
61 - Vestuário e seus acessórios, de malha/Knitwear and articles	2 302	0,05	1 406	0,03	63,70
62 - Vestuário e seus acessórios, exceto de malha/Clothes and its Articles, not Knitted	5 087	0,10	5 830	0,12	- 12,76
63 - Outros artefatos têxteis confeccionados, etc./Other Textile Products	1 120	0,02	1 993	0,04	- 43,82
Calçados, chapéus, etc./Footwear, Hats, etc.	1 771	0,04	2 290	0,05	- 22,70
64 - Calçados, polainas e artefatos semelhantes, e partes/Footwear, Leggings, etc, and Parts	640	0,01	991	0,02	- 35,38
65 - Chapéus e artefatos de uso semelhante e partes/Hats and similar articles and parts	210	0,00	186	0,00	13,12
66 - Guarda-chuvas, sombrinhas, bengalas, etc./Umbrellas, canes, etc.	815	0,02	1 045	0,02	- 22,07
67 - Penas e penugens preparadas, e suas obras, etc./Feather and elaborated down and works, etc.	105	0,00	68	0,00	54,55
Obras de pedra, cerâmica, vidros, etc./Stone works, ceramics, glass, etc.	32 224	0,65	30 554	0,65	5,47
68 - Obras de pedra, gesso, cimento, amianto, etc./Articles of stone, plaster, cement, asbestos, etc.	7 653	0,16	7 969	0,17	- 3,98
69 - Produtos cerâmicos/Ceramic products	1 431	0,03	1 387	0,03	3,17
70 - Vidro e suas obras/Glass and articles of glass	23 141	0,47	21 198	0,45	9,17
Pérolas naturais, pedras preciosas, etc./Natural pearls, precious stones, etc.	685	0,01	445	0,01	53,95
71 - Pérolas, pedras e metais preciosos; moedas; etc./Pearls, gem stones, coins, etc.	685	0,01	445	0,01	53,95
Metais comuns e suas obras/Common metals and works	169 533	3,44	206 834	4,42	- 18,03
72 - Ferro fundido, ferro e aço/Cast iron, iron and steel	35 276	0,72	79 463	1,70	- 55,61
73 - Obras de ferro fundido, ferro ou aço/Cast iron works, steel or Iron	56 075	1,14	46 680	1,00	20,13
74 - Cobre e suas obras/Cooper and cooper works	2 668	0,05	1 950	0,04	36,82
75 - Níquel e suas obras/Nickel and nickel works	245	0,00	295	0,01	- 16,83
76 - Alumínio e suas obras/Aluminum and aluminum products	32 038	0,65	33 721	0,72	- 4,99
78 - Chumbo e suas obras/Lead and lead products	804	0,02	747	0,02	7,62
79 - Zinco e suas obras/Zinc and zinc products	12	0,00	65	0,00	- 81,57
80 - Estanho e suas obras/Tin and tin products	5	0,00	2	0,00	193,44
81 - Outros metais comuns e suas obras/Other common metals and its products	996	0,02	549	0,01	81,33
82 - Ferramentas, artefatos de cutelaria e talheres, etc. Tools, cutlery artifacts, knives, spoons and forks	15 811	0,32	16 459	0,35	- 3,93
83 - Obras diversas de metais comuns/Other metal goods	25 602	0,52	26 903	0,57	- 4,84
Máquinas e aparelhos, material elétrico/Machines and appliances, electric materials, etc.	1 696 180	34,42	1 197 070	25,56	41,69
84 - Caldeiras, máquinas, aparelhos e instr. mecânicos, etc. Boilers, machinery, appliance and equipment, mechanics, etc.	866 563	17,59	685 633	14,64	26,39
85 - Máquinas, aparelhos e material elétrico, etc. Machinery, apparatus and electrical equipment, etc.	829 617	16,84	511 438	10,92	62,21
Material de transporte/Transport equipment	775 040	15,73	843 011	18,00	- 8,06
86 - Veículos e material para vias férreas, etc. Railway and tramway locomotives and rolling stock, signalling equipment, etc.	344	0,01	2 480	0,05	- 86,14
87 - Veículos automóveis, tratores, cidos, etc./Motor cars, tractor, other motor vehicles, etc.	772 953	15,69	829 225	17,70	- 6,79
88 - Aeronaves, outros aparelhos aéreos/espaciais e partes Aircraft, other air/space appliances and parts	1 743	0,04	11 039	0,24	- 84,21
89 - Embarcações e estruturas flutuantes/Vessels and floating structures	1	0,00	268	0,01	- 99,51
Instrumentos e aparelhos científicos/Scientific appliances and instruments	118 109	2,40	92 167	1,97	28,15
90 - Instr. e aparelhos de ótica, foto, precisão, médicos, etc. Optical Instruments, photographic equipment, precision, medical and surgical, etc.	117 335	2,38	90 690	1,94	29,38
91 - Relógios e aparelhos semelhantes e suas partes/Watches, similar objects and parts	527	0,01	1 009	0,02	- 47,82
92 - Instrumentos musicais, suas partes e acessórios/Musical instruments and parts	247	0,01	468	0,01	- 47,17
Armas e munições; suas partes e acessórios/Guns and ammunition, parts and accessories	4	0,00	-	-	..
93 - Armas e munições; suas partes e acessórios/Guns and ammunition, parts and accessories	4	0,00	-	-	..
Mercadorias e produtos diversos/Assorted products and merchandise	39 222	0,80	35 806	0,76	9,54
94 - Móveis, mobiliário médico-cirúrgico, colchões, etc. Medical and surgical furniture, mattress, etc.	29 741	0,60	27 711	0,59	7,33
95 - Brinquedos, jogos, artigos para divertimento e esporte/Toys, games, sports goods	6 276	0,13	5 116	0,11	22,67
96 - Obras diversas/Other manufacturing products	3 205	0,07	2 979	0,06	7,59
Objetos de arte, de coleção e antiguidades/Art Objects, collection items and antiques	4	0,00	26	0,00	- 84,37
97 - Objetos de arte, de coleção e antiguidades/Art objects, collection items and antiques	4	0,00	26	0,00	- 84,37
TOTAL GERAL/TOTAL AMOUNT	4 927 584	100,00	4 684 035	100,00	5,20

FONTE: MDIC/SECEX / SOURCE: MDIC/SECEX

NOTA: (1) NCM - Nomenclatura Comum do Mercosul.

NOTES: (1) NCM - Mercosul Common Nomenclature.

TABELA 20 - IMPORTAÇÕES PARANAENSES, SEGUNDO PRINCIPAIS GRUPOS DE PRODUTOS - 2000-2001
TABLE 20 - PARANA IMPORTS BY MAJOR PRODUCT GROUPS - 2000-2001

GRUPOS DE PRODUTOS MERCHANDISE GROUPS	2001		2000		VARIACÃO (%) CHANGE (%)
	US\$ FOB (mil) US\$ Thousand FOB	Participação (%) Share (%)	US\$ FOB (mil) US\$ Thousand FOB	Participação (%) Share (%)	
Material de transporte/ <i>Transportation material</i>	1 129 795	22,93	1 179 819	25,19	- 4,24
Autopeças/ <i>Car spare parts</i>	627 340	12,73	601 369	12,84	4,32
Automóveis/ <i>Cars</i>	246 120	4,99	296 841	6,34	- 17,09
Motores para automóveis/ <i>Car engines</i>	102 813	2,09	106 518	2,27	- 3,48
Pneumáticos para automóveis/ <i>Vehicle tires</i>	65 608	1,33	78 818	1,68	- 16,76
Automóveis comerciais leves e pesados/ <i>Light and heavy commercial vehicles</i>	43 546	0,88	50 541	1,08	- 13,84
Outros produtos/ <i>Other Products</i>	44 368	0,90	45 733	0,98	- 2,98
Material elétrico/ <i>Electrical material</i>	866 845	17,59	548 616	11,71	58,01
Equipamentos de telecomunicações/telefonia <i>Telecommunications Equipment/telephony</i>	209 054	4,24	203 047	4,33	2,96
Condutores elétricos/ <i>electrical conductors</i>	123 019	2,50	38 911	0,83	216,15
Componentes eletroeletrônicos/ <i>Electrical/electronic components</i>	66 344	1,35	71 324	1,52	- 6,98
Equipamentos de informática/ <i>Computer equipment</i>	47 858	0,97	47 385	1,01	1,00
Dispositivos de conexão/interrupção elétrica/ <i>connection devices/electrical switch</i>	33 282	0,68	32 854	0,70	1,30
Transformadores/conversores/ <i>Transformer/convertor</i>	22 328	0,45	21 753	0,46	2,64
Outros produtos/ <i>Other products</i>	364 961	7,41	133 341	2,85	173,71
Combustíveis e lubrificantes/ <i>Fuel and lubricants</i>	624 242	12,67	709 947	15,16	- 12,07
Óleo bruto de petróleo/ <i>Crude oil</i>	567 525	11,52	609 434	13,01	- 6,88
Gases liquefeitos/ <i>Liquefied gas</i>	21 168	0,43	71 507	1,53	- 70,40
Outros produtos/ <i>Other products</i>	35 550	0,72	29 005	0,62	22,56
Máquinas e instrumentos mecânicos/ <i>Machinery and mechanical tools</i>	602 998	12,24	438 255	9,36	37,59
Aparelhos de ar e compressores/ <i>Air conditioner and compressors</i>	69 884	1,42	51 348	1,10	36,10
Máquinas para usinagem de metais/ <i>metalurgy machines</i>	49 844	1,01	33 942	0,72	46,85
Dispositivos para informática/ <i>Computer devias</i>	25 656	0,52	18 535	0,40	38,42
Refrigeradores/congeladores / <i>Refrigerators/freezers</i>	18 151	0,37	11 171	0,24	62,49
Partes de bombas para líquidos/ <i>Parts of pumps for liquid</i>	15 585	0,32	31 091	0,66	- 49,87
Máquinas para indústria têxtil/ <i>Textile industry machinery</i>	13 892	0,28	26 420	0,56	- 47,42
Outros produtos/ <i>Other products</i>	409 987	8,32	265 747	5,67	54,28
Adbos e fertilizantes/ <i>Manure and Fertilizers</i>	327 626	6,65	350 626	7,49	- 6,56
Produtos Químicos Diversos/ <i>Chemical Products</i>	235 476	4,78	222 042	4,74	6,05
Matérias plásticas/ <i>Plastic materials</i>	228 691	4,64	194 535	4,15	17,56
Poliétileno/ <i>Polyethylene</i>	85 542	1,74	107 908	2,30	- 20,73
Chapas, folhas e tiras plásticas/ <i>Plastic, plates, sheets and bands</i>	24 614	0,50	24 935	0,53	- 1,29
Outros produtos/ <i>Other products</i>	118 535	2,41	61 691	1,32	92,14
Metais comuns/ <i>Common metals</i>	159 760	3,24	200 012	4,27	- 20,13
Artefatos de ferro/aço/ <i>Ron/steel products</i>	56 075	1,14	46 680	1,00	20,13
Materiais de alumínio/ <i>Aluminum materials</i>	32 038	0,65	33 721	0,72	- 4,99
Laminados de ferro/aço/ <i>Laminated/ron/steel products</i>	30 099	0,61	73 278	1,56	- 58,92
Ferragens e fechaduras e guarnições/ <i>Hardware and locks</i>	13 962	0,28	17 567	0,38	- 20,52
Outros produtos/ <i>Other Products</i>	27 586	0,56	28 766	0,61	- 4,10
Soja/ <i>Soybeans</i>	104 777	2,13	127 045	2,71	- 17,53
Grão/ <i>Grain</i>	100 210	2,03	118 360	2,53	- 15,33
Óleo/ <i>Oil</i>	4 046	0,08	7 880	0,17	- 48,66
Outros produtos/ <i>Other products</i>	521	0,01	805	0,02	- 35,31
Cereais/ <i>Cereals</i>	94 510	1,92	109 709	2,34	- 13,85
Trigo/ <i>Wheat</i>	53 237	1,08	69 152	1,48	- 23,01
Milho/ <i>Maize</i>	21 692	0,44	12 281	0,26	76,63
Arroz/ <i>Rice</i>	7 636	0,15	11 054	0,24	- 30,92
Outros produtos/ <i>Other products</i>	11 944	0,24	17 222	0,37	- 30,65
Papel e Celulose/ <i>Paper and Pulp</i>	93 956	1,91	131 437	2,81	- 28,52
Pasta química/ <i>Chemical paste</i>	45 398	0,92	69 952	1,49	- 35,10
Papel para escrita/impressão/ <i>Writing paper</i>	22 767	0,46	24 880	0,53	- 8,49
Outros produtos/ <i>Other products</i>	25 790	0,52	36 605	0,78	- 29,54
Fios e Tecidos (excl. seda)/ <i>Threads and fabric (excluding silk)</i>	49 152	1,00	26 827	0,57	83,22
Sintéticos/ <i>Synthetic</i>	14 295	0,29	6 922	0,15	106,53
Outros produtos/ <i>Other products</i>	34 857	0,71	19 906	0,42	75,11
Artefatos de borracha/ <i>Rubber products</i>	44 138	0,90	41 903	0,89	5,33
Tubos/ <i>Tubes</i>	17 217	0,35	16 443	0,35	4,71
Juntas/ <i>Joints</i>	8 134	0,17	8 215	0,18	- 0,98
Outros produtos/ <i>Other products</i>	18 786	0,38	17 245	0,37	8,94
Minerais não metálicos/ <i>Non-metallic minerals</i>	43 613	0,89	49 348	1,05	- 11,62
Artefatos de vidro/ <i>Glass products</i>	20 588	0,42	18 745	0,40	9,83
Fosfatos/ <i>Phosphate</i>	15 781	0,32	19 309	0,41	- 18,27
Outros produtos/ <i>Other products</i>	7 245	0,15	11 294	0,24	- 35,85
Produtos hortícolas/ <i>Horticultural products</i>	26 315	0,53	30 697	0,66	- 14,28
Azeitonas/ <i>Olive</i>	11 146	0,23	18 349	0,39	- 39,26
Alhos e cebolas/ <i>Garlic and Onion</i>	4 347	0,09	8 114	0,17	- 46,43
Outros produtos/ <i>Other products</i>	10 822	0,22	4 234	0,09	155,62
Outros/ <i>Others</i>	295 692	6,00	323 217	6,90	- 8,52
TOTAL GERAL/ <i>GRAND TOTAL</i>	4 927 584	100,00	4 684 035	100,00	5,20

FONTE: IPARDES

SOURCE: IPARDES

NOTA: Dados brutos do MDIC/SECEX.

NOTE: Primary data provided by MDIC/SECEX.

TABELA 21 - IMPORTAÇÕES PARANAENSES, SEGUNDO PRINCIPAIS GRUPOS DE PRODUTOS E PAÍSES DE ORIGEM - 2000-2001
TABLE 21 - PARANA IMPORTS BY MAJOR PRODUCT GROUPS AND COUNTRIES OF ORIGIN - 2000-2001

continua/continues

GRUPOS DE PRODUTOS/PAÍSES PRODUCT GROUPS/COUNTRIES	2001		2000		VARIÇÃO (%) CHANGE (%)
	US\$ FOB (mil) US\$ Thousand FOB	Participação (%) Share (%)	US\$ FOB (mil) US\$ Thousand FOB	Participação (%) Share (%)	
<i>Material de Transporte/Transportation Material</i>	1 129 795	100,00	1 179 819	100,00	-4,24
<i>Alemanha/Germany</i>	325 034	28,77	308 375	26,14	5,40
<i>Argentina/Argentina</i>	176 149	15,59	294 888	24,99	-40,27
<i>França/France</i>	158 056	13,99	153 928	13,05	2,68
<i>México/Mexico</i>	136 076	12,04	69 956	5,93	94,52
<i>Suécia/Sweden</i>	52 839	4,68	72 737	6,17	-27,36
<i>Coreia do Sul/Korea South</i>	45 046	3,99	55 734	4,72	-19,18
<i>Estados Unidos/United States</i>	39 294	3,48	69 399	5,88	-43,38
<i>Japão/Japan</i>	36 930	3,27	5 580	0,47	561,85
<i>Itália/Italy</i>	35 445	3,14	37 033	3,14	-4,29
<i>Espanha/Spain</i>	32 745	2,90	15 619	1,32	109,65
<i>Outros países/Other countries</i>	92 180	8,16	96 570	8,19	-4,55
<i>Material Elétrico/Electrical Material</i>	866 845	100,00	548 616	100,00	58,01
<i>Estados Unidos/United States</i>	292 568	33,75	143 346	26,13	104,10
<i>Alemanha/Germany</i>	159 995	18,46	127 402	23,22	25,58
<i>Itália/Italy</i>	150 561	17,37	69 577	12,68	116,40
<i>Argentina/Argentina</i>	36 431	4,20	12 673	2,31	187,47
<i>Canadá/Canada</i>	30 893	3,56	49 543	9,03	-37,64
<i>Espanha/Spain</i>	28 831	3,33	14 497	2,64	98,87
<i>Coreia do Sul/Korea South</i>	28 807	3,32	10 149	1,85	183,83
<i>Outros países/Other countries</i>	138 759	16,01	121 430	22,13	14,27
<i>Combustíveis e Lubrificantes/Fuels and Lubricants</i>	624 242	100,00	709 947	100,00	-12,07
<i>Nigéria/Nigeria</i>	402 060	64,41	214 640	30,23	87,32
<i>Argentina/Argentina</i>	103 201	16,53	224 124	31,57	-53,95
<i>Venezuela/Venezuela</i>	47 460	7,60	132 851	18,71	-64,28
<i>Colômbia/Colombia</i>	15 953	2,56	62 130	8,75	-74,32
<i>Angola/Angola</i>	14 917	2,39	8 815	1,24	69,23
<i>Outros países/Other countries</i>	40 652	6,51	67 387	9,49	-39,67
<i>Máquinas e Instrumentos Mecânicos Mechanical Machines and Instruments</i>	602 998	100,00	438 255	100,00	37,59
<i>Alemanha/Germany</i>	203 987	33,83	134 652	30,72	51,49
<i>Japão/Japan</i>	63 521	10,53	40 989	9,35	54,97
<i>Itália/Italy</i>	60 395	10,02	44 986	10,26	34,25
<i>Suécia/Sweden</i>	54 054	8,96	35 869	8,18	50,70
<i>Estados Unidos/United States</i>	52 575	8,72	40 807	9,31	28,84
<i>França/France</i>	30 083	4,99	33 532	7,65	-10,28
<i>Outros países/Other countries</i>	138 382	22,95	107 422	24,51	28,82
<i>Adubos e Fertilizantes/Manure and Fertilizers</i>	327 626	100,00	350 626	100,00	-6,56
<i>Rússia/Russian</i>	90 050	27,49	99 654	28,42	-9,64
<i>Estados Unidos/United States</i>	69 285	21,15	52 225	14,89	32,67
<i>Alemanha/Germany</i>	39 603	12,09	47 710	13,61	-16,99
<i>Israel/Israel</i>	36 979	11,29	33 386	9,52	10,76
<i>Canadá/Canada</i>	19 568	5,97	49 850	14,22	-60,75
<i>Outros países/Other countries</i>	72 142	22,02	67 801	19,34	6,40
<i>Produtos Químicos Diversos/Chemical Products</i>	235 476	100,00	222 042	100,00	6,05
<i>Israel/Israel</i>	47 936	20,36	29 986	13,50	59,86
<i>Estados Unidos/United States</i>	39 487	16,77	37 383	16,84	5,63
<i>Chile/Chile</i>	16 457	6,99	15 595	7,02	5,53
<i>Finlândia/Finland</i>	14 236	6,05	6 101	2,75	133,33
<i>Alemanha/Germany</i>	13 212	5,61	14 578	6,57	-9,37
<i>Dinamarca/Denmark</i>	12 766	5,42	8 005	3,61	59,49
<i>Outros países/Other countries</i>	91 381	38,81	110 393	49,72	-17,22

TABELA 21 - IMPORTAÇÕES PARANAENSES, SEGUNDO PRINCIPAIS GRUPOS DE PRODUTOS E PAÍSES DE ORIGEM - 2000-2001
 TABLE 21 - PARANA IMPORTS BY MAJOR PRODUCT GROUPS AND COUNTRIES OF ORIGIN - 2000-2001

GRUPOS DE PRODUTOS/PAÍSES PRODUCT GROUPS/COUNTRIES	conclusão/conclusion				
	2001		2000		VARIACÃO (%) CHANGE (%)
	US\$ FOB (mil) US\$ Thousand FOB	Participação (%) Share (%)	US\$ FOB (mil) US\$ Thousand FOB	Participação (%) Share (%)	
Matérias plásticas/Plastic materials	228 691	100,00	194 535	100,00	17,56
Argentina/Argentina	105 142	45,98	38 064	19,57	176,23
Estados Unidos/United States	39 371	17,22	78 297	40,25	-49,72
Alemanha/Germany	23 427	10,24	14 133	7,27	65,76
França/France	11 828	5,17	13 438	6,91	-11,98
Outros países/Other countries	48 923	21,39	50 603	26,01	-3,32
Metais comuns/Common Metals	159 760	100,00	200 012	100,00	-20,13
Alemanha/Germany	30 576	19,14	37 533	18,77	-18,53
França/France	17 654	11,05	12 442	6,22	41,88
Espanha/Spain	16 624	10,41	7 015	3,51	136,98
Estados Unidos/United States	13 257	8,30	11 992	6,00	10,55
Argentina/Argentina	13 197	8,26	7 122	3,56	85,29
Bélgica + Luxemburgo/Belgium + Luxembourg	10 715	6,71	10 458	5,23	2,46
Outros países/Other countries	57 738	36,14	113 451	56,72	-49,11
Soja/Soybeans	104 777	100,00	127 045	100,00	-17,53
Paraguai/Paraguay	104 753	99,98	123 616	97,30	-15,26
Outros países/Other countries	23	0,02	3 430	2,70	-99,32
Cereais/Cereals	94 510	100,00	109 709	100,00	-13,85
Argentina/Argentina	65 703	69,52	90 405	82,40	-27,32
Paraguai/Paraguay	24 888	26,33	12 345	11,25	101,60
Outros países/Other countries	3 919	4,15	6 958	6,34	-43,68
Papel e Celulose/Paper and Pulp	93 956	100,00	131 437	100,00	-28,52
Argentina/Argentina	24 678	26,27	44 017	33,49	-43,94
Chile/Chile	24 081	25,63	34 148	25,98	-29,48
Estados Unidos/United States	12 246	13,03	15 777	12,00	-22,38
Outros países/Other countries	32 951	35,07	37 495	28,53	-12,12
Fios e Tecidos/Threads and fabric	49 152	100,00	26 827	100,00	83,22
Taiwan (Formosa)/Taiwan (Formosa)	11 926	24,26	5 042	18,79	136,53
Argentina/Argentina	7 958	16,19	7 470	27,84	6,53
Outros países/Other countries	29 269	59,55	14 315	53,36	104,46
Artefatos de borracha/Rubber products	44 138	100,00	41 903	100,00	5,33
Alemanha/Germany	13 691	31,02	14 090	33,63	18,82
França/France	8 379	18,98	7 051	16,83	6,29
Outros países/Other countries	22 068	50,00	20 761	49,55	-13,85
Minerais não metálicos/Non-metallic minerals	43 613	100,00	49 348	100,00	-11,62
Israel/Israel	9 599	22,01	16 837	34,12	-42,99
Japão/Japan	5 286	12,12	4 401	8,92	20,13
França/France	5 165	11,84	4 810	9,75	7,37
Marrocos/Morocco	4 943	11,33	237	0,48	..
Outros países/Other countries	18 620	42,69	23 064	46,74	-19,27
Produtos Horticolas/Horticultural Products	26 315	100,00	30 697	100,00	-14,28
Argentina/Argentina	18 678	70,98	22 986	74,88	-18,74
Outros países/Other countries	7 637	29,02	7 711	25,12	-0,96

FONTE: IPARDES

SOURCE: IPARDES

NOTAS: Dados brutos do MDIC/SECEX.

NOTES: Primary data provided by MDIC/SECEX.

TABELA 22 - IMPORTAÇÕES PARANAENSES, SEGUNDO PRINCIPAIS PAÍSES DE ORIGEM E GRUPOS DE PRODUTOS - 2000-2001
TABLE 22 - PARANA IMPORTS BY MAJOR COUNTRIES OF ORIGIN AND PRODUCT GROUPS - 2000-2001

continua/continues

PAÍSES/GRUPOS DE PRODUTOS COUNTRIES/PRODUCT GROUPS	2001		2000		VARIACÃO (%) CHANGE (%)
	US\$ FOB (mil) US\$ Thousand FOB	Part. (%) Share (%)	US\$ FOB (mil) US\$ Thousand FOB	Part. (%) Share (%)	
Alemanha/Germany	866 929	100,00	746 886	100,00	16,07
Material de Transporte/Transportation Material	325 034	37,49	308 375	41,29	5,40
Máquinas e Instrumentos Mecânicos Mechanical Machines and Instruments	203 987	23,53	134 652	18,03	51,49
Material elétrico/Electrical material	159 995	18,46	127 402	17,06	25,58
Adubos e Fertilizantes/Manure and Fertilizers	39 603	4,57	47 710	6,39	-16,99
Metais comuns/Common metals	30 576	3,53	37 533	5,03	- 18,53
Matérias Plásticas/Plastic Materials	23 427	2,70	14 133	1,89	65,76
Outros produtos/Other products	84 307	9,72	77 081	10,32	9,37
Argentina/Argentina	641 406	100,00	863 362	100,00	- 25,71
Material de Transporte/Transportation Material	176 149	27,46	294 888	34,16	-40,27
Matérias Plásticas/Plastic Materials	105 142	16,39	38 064	4,41	176,23
Combustíveis e Lubrificantes/ Fuels and Lubricants	103 201	16,09	224 124	25,96	- 53,95
Cereais/Cereals	65 703	10,24	90 405	10,47	-27,32
Material elétrico/Electrical material	36 431	5,68	12 673	1,47	187,47
Papel e Celulose/Paper and Pulp	24 678	3,85	44 017	5,10	-43,94
Produtos Hortícolas/Horticultural Products	18 678	2,91	22 986	2,66	-18,74
Outros produtos/Other products	111 425	17,37	136 205	15,78	- 18,19
Estados Unidos/United States	607 645	100,00	486 811	100,00	24,82
Material elétrico/Electrical material	292 568	48,15	143 346	29,45	104,10
Adubos e Fertilizantes/Manure and Fertilizers	69 285	11,40	52 225	10,73	32,67
Máquinas e Instrumentos Mecânicos Mechanical Machines and Instruments	52 575	8,65	40 807	8,38	28,84
Produtos Químicos Diversos/Chemical Products	39 487	6,50	37 383	7,68	5,63
Matérias plásticas/Plastic materials	39 371	6,48	78 297	16,08	-49,72
Material de Transporte/Transportation Material	39 294	6,47	69 399	14,26	-43,38
Metais comuns/Common metals	13 257	2,18	11 992	2,46	10,55
Papel e Celulose/Paper and Pulp	12 246	2,02	15 777	3,24	-22,38
Outros produtos/Other products	49 562	8,16	37 586	7,72	31,86
Nigéria/Nigeria	402 064	100,00	214 640	100,00	87,32
Combustíveis e Lubrificantes/Fuel and Lubricants	402 060	100,00	214 640	100,00	87,32
Outros produtos/Other products	3	0,00	-	-	..
França/France	282 300	100,00	274 122	100,00	2,98
Material de Transporte/Transportation Material	158 056	55,99	153 928	56,15	2,68
Máquinas e Instrumentos Mecânicos Mechanical Machines and Instruments	30 083	10,66	33 532	12,23	-10,28
Metais comuns/Common metals	17 654	6,25	12 442	4,54	41,88
Material elétrico/Electrical material	15 768	5,59	18 129	6,61	- 13,02
Matérias plásticas/Plastic materials	11 828	4,19	13 438	4,90	- 11,98
Outros Produtos/Other products	48 911	17,33	42 653	15,56	14,67
Itália/Italy	277 638	100,00	193 883	100,00	43,20
Material elétrico/Electrical material	150 561	54,23	69 577	35,89	116,40
Máquinas e Instrumentos Mecânicos Mechanical Machines and Instruments	60 395	21,75	44 986	23,20	34,25
Material de Transporte/Transportation Material	35 445	12,77	37 033	19,10	-4,29
Outros produtos/Other products	31 236	11,25	42 288	21,81	- 26,13
México/Mexico	150 442	100,00	111 879	100,00	34,47
Material de transporte/Transportation Material	136 076	90,45	69 956	62,53	94,52
Outros produtos/Others products	14 366	9,55	41 923	37,47	- 65,73

TABELA 22 - IMPORTAÇÕES PARANAENSES, SEGUNDO PRINCIPAIS PAÍSES DE ORIGEM E GRUPOS DE PRODUTOS - 2000-2001
 TABLE 22 - PARANA IMPORTS BY MAJOR COUNTRIES OF ORIGIN AND PRODUCT GROUPS - 2000-2001

PAÍSES/GRUPOS DE PRODUTOS COUNTRIES/PRODUCT GROUPS	2001		2000		VARIACÃO (%) CHANGE (%)
	US\$ FOB (mil) US\$ Thousand FOB	Part. (%) Share (%)	US\$ FOB (mil) US\$ Thousand FOB	Part. (%) Share (%)	
Paraguai/Paraguay	144 307	100,00	157 152	100,00	- 8,17
Soja/Soybeans	104 753	72,59	123 616	78,66	-15,26
Cereais/Cereals	24 888	17,25	12 345	7,86	101,60
Outros produtos/Other products	14 666	10,16	21 191	13,48	-30,79
Japão/Japan	143 895	100,00	93 081	100,00	54,59
Máquinas e Instrumentos Mecânicos Mechanical Machines and Instruments	63 521	44,14	40 989	44,04	54,97
Material de transporte/Transportation Material	36 930	25,66	5 580	5,99	561,85
Material elétrico/Electrical Material	18 819	13,08	21 035	22,60	-10,54
Metais comuns/Common metals	8 206	5,70	9 240	9,93	-11,19
Outros produtos/Other products	16 419	11,41	16 238	17,44	1,12
Espanha/Spain	128 715	100,00	85 911	100,00	49,82
Material de Transporte/Transportation Material	32 745	25,44	15 619	18,18	109,65
Material Elétrico/Electrical Material	28 831	22,40	14 497	16,87	98,87
Metais comuns/Common metals	16 624	12,92	7 015	8,17	136,98
Máquinas e Instrumentos Mecânicos Mechanical Machines and Instruments	12 551	9,75	16 925	19,70	-25,84
Matérias Plásticas/Plastic Materials	10 709	8,32	5 748	6,69	86,30
Produtos Químicos Diversos/Chemical Products	10 588	8,23	10 088	11,74	4,95
Outros produtos/Other products	16 667	12,95	16 019	18,65	4,05
Suécia/Sweden	124 305	100,00	135 401	100,00	- 8,19
Máquinas e Instrumentos Mecânicos Mechanical Machines and Instruments	54 054	43,49	35 869	26,49	50,70
Material de Transporte/Transportation Material	52 839	42,51	72 737	53,72	-27,36
Outros Produtos/Other products	17 412	14,01	26 795	19,79	- 35,02
Israel/Israel	113 094	100,00	91 134	100,00	24,10
Produtos Químicos Diversos/Chemical Products	47 936	42,39	29 986	32,90	59,86
Adubos e Fertilizantes/Manure and Fertilizers	36 979	32,70	33 386	36,63	10,76
Material elétrico/Electrical Material	16 865	14,91	8 802	9,66	91,61
Outros produtos/Other products	11 314	10,00	18 960	20,80	-40,33
Coréia do Sul/South Korea	94 468	100,00	83 499	100,00	13,14
Material de Transporte/Transportation Material	45 046	47,68	55 734	66,75	-19,18
Material Elétrico/Electrical Material	28 807	30,49	10 149	12,16	183,83
Fios e tecidos/Threads and fabric	6 844	7,24	3 018	3,61	126,78
Outros produtos/Other products	13 772	14,58	14 597	17,48	- 5,66
Rússia/Russian	93 238	100,00	105 853	100,00	- 11,92
Adubos e Fertilizantes/Manure and Fertilizers	90 050	96,58	99 654	94,14	-9,64
Outros produtos/Other products	3 188	3,42	6 200	5,86	- 48,57
China/China	73 296	100,00	68 373	100,00	7,20
Material Elétrico/Electrical Material	21 311	29,08	12 089	17,68	76,29
Produtos químicos diversos/Chemical Products	12 354	16,86	28 389	41,52	-56,48
Máquinas e Instrumentos Mecânicos Mechanical Machines and Instruments	6 156	8,40	4 237	6,20	45,28
Metais comuns/Common metals	5 566	7,59	3 945	5,77	41,10
Outros produtos/Other products	27 909	38,08	19 714	28,83	41,57
Canadá/Canada	70 749	100,00	130 148	100,00	- 45,64
Material elétrico/Electrical material	30 893	43,66	49 543	38,07	-37,64
Adubos e Fertilizantes/Manure and Fertilizers	19 568	27,66	49 850	38,30	-60,75
Papel e Celulose/Paper and Pulp	6 532	9,23	2 761	2,12	136,60
Outros produtos/Other products	13 757	19,44	27 995	21,51	- 50,86

continua/continues

TABELA 22 - IMPORTAÇÕES PARANAENSES, SEGUNDO PRINCIPAIS PAÍSES DE ORIGEM E GRUPOS DE PRODUTOS - 2000-2001
 TABLE 22 - PARANA IMPORTS BY MAJOR COUNTRIES OF ORIGIN AND PRODUCT GROUPS - 2000-2001

conclusão/conclusion

PAÍSES/GRUPOS DE PRODUTOS COUNTRIES/PRODUCT GROUPS	2001		2000		VARIÇÃO (%) CHANGE (%)
	US\$ FOB (mil) US\$ Thousand FOB	Part. (%) Share (%)	US\$ FOB (mil) US\$ Thousand FOB	Part. (%) Share (%)	
Reino Unido/ <i>United Kingdom</i>	68 719	100,00	63 628	100,00	8,00
Material de transporte/ <i>Transportation material</i>	28 512	41,49	28 203	44,32	1,10
Máquinas e instrumentos mecânicos/ <i>Mechanical Machines and Instruments</i>	12 268	17,85	11 481	18,04	6,86
Material elétrico/ <i>Electrical Material</i>	9 891	14,39	7 896	12,41	25,27
Outros produtos/ <i>Other products</i>	18 047	26,26	16 049	25,22	12,45
Chile/ <i>Chile</i>	65 842	100,00	83 427	100,00	- 21,08
Papel e Celulose/ <i>Paper and Pulp</i>	24 081	36,57	34 148	40,93	-29,48
Produtos Químicos Diversos/ <i>Chemical Products</i>	16 457	24,99	15 595	18,69	5,53
Material de transporte/ <i>Transportation material</i>	16 296	24,75	14 901	17,86	9,36
Outros produtos/ <i>Other products</i>	9 008	13,68	18 783	22,51	- 52,04
Venezuela/ <i>Venezuela</i>	54 183	100,00	134 916	100,00	- 59,84
Combustíveis e Lubrificantes/ <i>Fuel and Lubricants</i>	47 460	87,59	132 851	98,47	- 64,28
Outros produtos/ <i>Other products</i>	6 724	12,41	2 065	1,53	225,55
Bélgica + Luxemburgo/ <i>Belgium + Luxembourg</i>	44 779	100,00	47 090	100,00	- 4,91
Material de Transporte/ <i>Transportation Material</i>	10 718	23,94	11 453	24,32	- 6,42
Metais comuns/ <i>Common Metals</i>	10 715	23,93	10 458	22,21	2,46
Máquinas e Instrumentos Mecânicos <i>Mechanical Machines and Instruments</i>	4 507	10,06	4 017	8,53	12,19
Outros produtos/ <i>Other products</i>	18 840	42,07	21 162	44,94	- 10,97
Taiwan (Formosa)/ <i>Taiwan</i>	36 943	100,00	33 899	100,00	8,98
Fios e tecidos/ <i>Threads and fabric</i>	11 926	32,28	5 042	14,87	136,53
Material Elétrico/ <i>Electrical Material</i>	7 402	20,04	6 480	19,12	14,23
Máquinas e Instrumentos Mecânicos <i>Mechanical Machines and Instruments</i>	4 238	11,47	4 626	13,65	- 8,38
Outros produtos/ <i>Other products</i>	13 377	36,21	17 751	52,36	-24,64
Suíça/ <i>Switzerland</i>	36 935	100,00	38 770	100,00	-4,73
Máquinas e Instrumentos Mecânicos <i>Mechanical Machines and Instruments</i>	15 698	42,50	10 655	27,48	47,33
Material elétrico/ <i>Electrical Material</i>	4 678	12,67	11 541	29,77	-59,46
Outros produtos/ <i>Other products</i>	16 559	44,83	16 574	42,75	-0,09
Finlândia/ <i>Finland</i>	34 900	100,00	12 549	100,00	100,00
Máquinas e Instrumentos Mecânicos <i>Mechanical Machines and Instruments</i>	16 342	46,83	1 657	13,20	13,20
Produtos Químicos Diversos/ <i>Chemical Products</i>	14 236	40,79	6 101	48,62	48,62
Outros produtos/ <i>Other products</i>	4 322	12,38	4 791	38,18	38,18
Uruguai/ <i>Uruguay</i>	29 824	100,00	34 455	100,00	- 13,44
Material de Transporte/ <i>Transportation Material</i>	10 671	35,78	12 375	35,92	- 13,77
Produtos Químicos Diversos/ <i>Chemical Products</i>	3 625	12,15	1 731	5,02	109,42
Outros produtos/ <i>Other products</i>	15 528	52,07	20 349	59,06	- 23,69

FONTE: IPARDES

SOURCE: IPARDES

NOTA: Dados brutos do MDIC/SECEX.

NOTE: Primary data provided by MDIC/SECEX.

TABELA 23 - IMPORTAÇÕES PARANAENSES, SEGUNDO PRINCIPAIS LOCAIS DE DESEMBARQUE - 2000-2001
TABLE 23 - PARANA IMPORTS BY MAJOR LANDING SITES - 2000-2001

LOCAL DE DESEMBARQUE/LANDING SITE	2001		2000		VARIÇÃO (%) CHANGE (%)
	US\$ FOB (mil) US\$ Thousand FOB	Part. (%) Share (%)	US\$ FOB (mil) US\$ Thousand FOB	Part. (%) Share (%)	
Paranaguá	2 760 406	56,02	2 528 844	53,99	9,16
Material de transporte/ <i>Transportation Material</i>	905 109	18,37	958 625	20,47	-5,58
Máquinas e instrumentos mecânicos/ <i>Mechanical Machines and Instruments</i>	400 831	8,13	283 767	6,06	41,25
Material elétrico/ <i>Electrical material</i>	328 023	6,66	92 772	1,98	253,58
Adubos e fertilizantes/ <i>Manure and Fertilizers</i>	288 025	5,85	323 154	6,90	-10,87
Matéria plástica/ <i>Plastic Materials</i>	183 318	3,72	159 317	3,40	15,07
Produtos químicos diversos/ <i>Chemical Products</i>	160 485	3,26	146 576	3,13	9,49
Metais comuns/ <i>Common metals</i>	114 572	2,33	164 438	3,51	-30,33
Papel e celulose/ <i>Paper and Pulp</i>	49 877	1,01	61 418	1,31	-18,79
Cereais/ <i>Cereals</i>	39 699	0,81	27 521	0,59	44,25
Fios e tecidos/ <i>Threads and fabric</i>	36 349	0,74	12 447	0,27	192,04
Artefatos de borracha/ <i>Rubber products</i>	36 295	0,74	32 940	0,70	10,19
Minerais não metálicos/ <i>Non-metallic minerals</i>	32 328	0,66	38 502	0,82	-16,04
Combustíveis e lubrificantes/ <i>Fuels and Lubricants</i>	30 515	0,62	77 647	1,66	-60,70
Outros produtos/ <i>Other products</i>	154 979	3,15	149 720	3,20	3,51
São Francisco do Sul	609 180	12,36	688 062	14,69	-11,46
Combustíveis e lubrificantes/ <i>Fuels and Lubricants</i>	581 488	11,80	625 851	13,36	-7,09
Cereais/ <i>Cereals</i>	14 844	0,30	45 713	0,98	-67,53
Demais produtos/ <i>Other products</i>	12 848	0,26	16 498	0,35	-22,13
Campinas (aeroporto)	275 014	5,58	140 043	2,99	96,38
Material elétrico/ <i>Electrical material</i>	217 646	4,42	85 059	1,82	155,88
Máquinas e instrumentos mecânicos/ <i>Mechanical Machines and Instruments</i>	31 663	0,64	26 650	0,57	18,81
Material de transporte/ <i>Transportation Material</i>	10 093	0,20	16 445	0,35	-38,62
Outros produtos/ <i>Other products</i>	15 611	0,32	11 889	0,25	31,30
Foz do Iguaçu	233 162	4,73	313 874	6,70	-25,71
Soja/ <i>Soybeans</i>	76 157	1,55	86 344	1,84	-11,80
Cereais/ <i>Cereals</i>	29 571	0,60	27 496	0,59	7,55
Papel e celulose/ <i>Paper and Pulp</i>	24 828	0,50	42 781	0,91	-41,96
Produtos hortícolas/ <i>Horticultural Products</i>	16 714	0,34	20 371	0,43	-17,95
Material de transporte/ <i>Transportation Material</i>	14 557	0,30	26 468	0,57	-45,00
Outros produtos/ <i>Other products</i>	71 334	1,45	110 414	2,36	-35,39
Santos	151 771	3,08	153 157	3,27	-0,90
Material de transporte/ <i>Transportation Material</i>	74 786	1,52	53 254	1,14	40,43
Material elétrico/ <i>Electrical material</i>	24 122	0,49	13 510	0,29	78,54
Máquinas e instrumentos mecânicos/ <i>Mechanical Machines and Instruments</i>	15 725	0,32	36 851	0,79	-57,33
Outros produtos/ <i>Other products</i>	37 138	0,75	49 541	1,06	-25,04
Uruguaiana	130 174	2,64	121 911	2,60	6,78
Material de transporte/ <i>Transportation Material</i>	45 413	0,92	50 181	1,07	-9,50
Material elétrico/ <i>Electrical material</i>	26 071	0,53	10 733	0,23	142,91
Matéria plástica/ <i>Plastic Materials</i>	11 962	0,24	17 792	0,38	-32,77
Máquinas e instrumentos mecânicos/ <i>Mechanical Machines and Instruments</i>	11 943	0,24	8 543	0,18	39,81
Outros produtos/ <i>Other products</i>	34 785	0,71	34 662	0,74	0,35
São Paulo (aeroporto)	67 092	1,36	35 453	0,76	89,24
Material elétrico/ <i>Electrical material</i>	48 044	0,98	12 781	0,27	275,89
Outros produtos/ <i>Other products</i>	19 048	0,39	22 672	0,48	-15,98
Itajaí	41 346	0,84	39 260	0,84	5,31
Produtos químicos diversos/ <i>Chemical Products</i>	24 829	0,50	24 556	0,52	1,11
Máquinas e instrumentos mecânicos/ <i>Mechanical Machines and Instruments</i>	7 669	0,16	2 204	0,05	247,93
Outros produtos/ <i>Other products</i>	8 849	0,18	12 500	0,27	-29,21
São Borja	34 200	0,69	2 499	0,05	..
Material de transporte/ <i>Transportation Material</i>	16 238	0,33	1 056	0,02	..
Matéria plástica/ <i>Plastic Materials</i>	15 486	0,31	136	0,00	..
Outros produtos/ <i>Other products</i>	2 476	0,05	1 307	0,03	89,45
Vitória	32 361	0,66	2 995	0,06	980,52
Máquinas e instrumentos mecânicos/ <i>Mechanical Machines and Instruments</i>	30 229	0,61	374	0,01	..
Outros produtos/ <i>Other products</i>	2 132	0,04	2 621	0,06	-18,65
Mundo Novo (Cel. Renato)	22 566	0,46	4 874	0,10	362,97
Soja/ <i>Soybeans</i>	19 823	0,40	4 449	0,09	345,53
Outros produtos/ <i>Other products</i>	2 743	0,06	425	0,01	545,49
Guaira	12 701	0,26	34 892	0,74	-63,60
Soja/ <i>Soybeans</i>	7 412	0,15	30 153	0,64	-75,42
Outros produtos/ <i>Other products</i>	5 290	0,11	4 739	0,10	11,63
Dionísio Cerqueira	11 883	0,24	12 566	0,27	-5,43
Frutas/ <i>Fruits</i>	5 594	0,11	4 208	0,09	32,95
Outros produtos/ <i>Other products</i>	6 289	0,13	8 358	0,18	-24,75
Outros/ <i>Others</i>	545 726	11,07	605 605	12,93	-9,89
IMPORTAÇÕES TOTAIS/ <i>TOTAL IMPORTS</i>	4 927 584	100,00	4 684 035	100,00	5,20

FONTE: IPARDES

SOURCE: IPARDES

NOTA: Dados brutos do MDIC/SECEX.

NOTE: Primary data provided by MDIC/SECEX.

TABELA 24 - INTERCÂMBIO COMERCIAL ENTRE PARANÁ E MERCOSUL (INCLUINDO PAÍSES ASSOCIADOS) - 2000-2001
 TABLE 24 - PARANÁ AND MERCOSUL BILATERAL TRADE (INCLUDING ASSOCIATED COUNTRIES) - 2000-2001

PAÍSES/COUNTRIES	VALOR US\$ FOB (MIL)/ US\$ THOUSAND FOB					
	Exportações/Exports		Importações/Imports		Saldo Comercial/Trade Balance	
	2001	2000	2001	2000	2001	2000
Mercosul + Associados/Mercosul+Associates	609 404	724 622	881 827	1 139 086	-272 423	-414 464
Mercosul/Mercosul	522 097	622 093	815 537	1 054 969	-293 439	-432 876
Argentina/Argentina	356 534	474 302	641 406	863 362	-284 872	-389 060
Paraguai/Paraguay	120 416	106 345	144 307	157 152	-23 892	-50 807
Uruguai/Uruguay	45 147	41 446	29 824	34 455	15 324	6 991
Chile ⁽¹⁾ /Chile	69 632	85 934	65 842	83 427	3 790	2 507
Bolívia ⁽²⁾ /Bolivia	17 675	16 595	448	691	17 226	15 904

FONTE: IPARDES

SOURCE: IPARDES

NOTA: Dados brutos MDIC/SECEX.

NOTE: Primary data provided by MDIC/SECEX.

(1) Associado a partir de 01/10/96.

(1) Associated since 10/01/96.

(2) Associado a partir de 28/02/97.

(2) Associated since 02/28/97.

TABELA 25 - INTERCÂMBIO COMERCIAL ENTRE PARANÁ E MERCOSUL (INCLUINDO ASSOCIADOS), SEGUNDO PRINCIPAIS GRUPOS DE PRODUTOS - 2001
 TABLE 25 - PARANÁ AND MERCOSUL BILATERAL TRADE (INCLUDING THE ASSOCIATED COUNTRIES), ACCORDING TO MAIN PRODUCT GROUPS - 2001

GRUPOS DE PRODUTOS ⁽¹⁾ PRODUCT GROUPS ⁽¹⁾	EXPORTAÇÃO EXPORTS		IMPORTAÇÃO IMPORTS		SALDO COMERCIAL TRADE BALANCE	CORR. DE COMÉRCIO TRADEFLOW
	US\$ FOB (mil) US\$ Thousand FOB	Part. (%) Share (%)	US\$ FOB (mil) US\$ Thousand FOB	Part. (%) Share (%)	US\$ FOB (mil) US\$ Thousand FOB	US\$ FOB (mil) US\$ Thousand FOB
Papel e Celulose/Paper and Pulp	113 536	18,63	50 953	5,78	62 583	164 489
Máquinas e Instrumentos Mecânicos Mechanical Machines and Instruments	52 904	8,68	15 806	1,79	37 099	68 710
Adbos e Fertilizantes/Manure and Fertilizers	22 916	3,76	377	0,04	22 539	23 293
Carnes/Meat	12 246	2,01	937	0,11	11 309	13 183
Metais comuns/Common Metals	25 754	4,23	15 399	1,75	10 355	41 153
Madeira/Wood	21 840	3,58	11 679	1,32	10 161	33 518
Minerais não-metálicos/Non-Metallic Minerals	6 799	1,12	543	0,06	6 256	7 341
Café/Coffee	4 370	0,72	-	-	4 370	4 370
Açúcar/Sugar	2 522	0,41	-	-	2 522	2 522
Couro e calçados (de couro) Leather and Footwear (made of leather)	6 070	1,00	5 136	0,58	934	11 207
Mate/Maté	3 112	0,51	2 518	0,29	595	5 630
Algodão/Cotton	50	0,01	613	0,07	- 562	613
Artefatos de borracha/Rubber Products	826	0,14	1 411	0,16	- 585	2 237
Produtos Químicos Diversos/Chemical Products	30 242	4,96	32 658	3,70	- 2 416	62 900
Fios e tecidos/Threads and fabric	5 571	0,91	9 962	1,13	- 4 391	15 533
Leite e derivados/Milk and its by products	3 605	0,59	9 940	1,13	- 6 335	13 544
Material Elétrico/Electrical Material	28 017	4,60	36 563	4,15	- 8 546	64 580
Frutas/Fruits	1 443	0,24	13 472	1,53	- 12 029	14 914
Produtos Hortícolas/Horticultural Products	312	0,05	19 974	2,27	- 19 663	20 286
Material de Transporte/Transportation Material	178 614	29,31	203 224	23,05	- 24 610	381 838
Cereais/Cereals	4 741	0,78	92 822	10,53	- 88 080	97 563
Soja/Soybeans	14 135	2,32	104 753	11,88	- 90 618	118 888
Combustíveis e Lubrificantes/Fuel and Lubricants	9 105	1,49	103 201	11,70	- 94 096	112 306
Matéria Plástica/Plastic materials	7 927	1,30	108 340	12,29	- 100 412	116 267
Outros/Others	52 746	8,66	41 549	4,71	11 197	94 294
Mercosul + Países Associados Mercosul + Associated Countries	609 404	100,00	881 827	100,00	- 272 423	1 491 231

FONTE: IPARDES

SOURCE: IPARDES

NOTA: Dados brutos do MDIC/SECEX.

NOTE: Primary data provided by MDIC/SECEX.

(1) Em ordem decrescente de saldo comercial.

(1) Trade balance decreasing order.

TABELA 26 - EXPORTAÇÕES PARANAENSES E BRASILEIRAS PARA O MERCOSUL E PAÍSES ASSOCIADOS - 1990-2001
TABLE 26 - BRAZIL AND PARANA EXPORTS TO MERCOSUL AND ASSOCIATED COUNTRIES - 1990-2001

DESTINO/DIRECTION OF TRADE	BRASIL/BRAZIL		PARANÁ/PARANA		PARANÁ/BRASIL (%) PARANA/BRAZIL (%)
	US\$ FOB (mil) US\$ Thousand FOB	Part. (%) Share (%)	US\$ FOB (mil) US\$ Thousand FOB	Part. (%) Share (%)	
1990	31 413 756	100,00	1 868 168	100,00	5,95
Mercosul + Países Associados/Mercosul + Associated Countries	1 985 875	6,32	92 869	4,97	4,68
Mercosul/Mercosul	1 320 244	4,20	77 131	4,13	5,84
1991	31 620 439	100,00	1 807 230	100,00	5,72
Mercosul + Países Associados/Mercosul + Associated Countries	3 242 561	10,25	166 391	9,21	5,13
Mercosul/Mercosul	2 309 353	7,30	130 840	7,24	5,67
1992	35 792 986	100,00	2 110 039	100,00	5,90
Mercosul + Países Associados/Mercosul + Associated Countries	5 353 618	14,96	269 700	12,78	5,04
Mercosul/Mercosul	4 097 469	11,45	225 964	10,71	5,51
1993	38 554 769	100,00	2 481 143	100,00	6,44
Mercosul + Países Associados/Mercosul + Associated Countries	6 927 851	17,97	412 846	16,64	5,96
Mercosul/Mercosul	5 386 910	13,97	362 361	14,60	6,73
1994	43 545 149	100,00	3 506 749	100,00	8,05
Mercosul + Países Associados/Mercosul + Associated Countries	7 390 291	16,97	409 549	11,68	5,54
Mercosul/Mercosul	5 921 476	13,60	360 282	10,27	6,08
1995	46 506 282	100,00	3 567 346	100,00	7,67
Mercosul + Países Associados/Mercosul + Associated Countries	7 894 321	16,97	397 280	11,14	5,03
Mercosul/Mercosul	6 153 768	13,23	337 659	9,47	5,49
1996	47 746 728	100,00	4 245 905	100,00	8,89
Mercosul + Países Associados/Mercosul + Associated Countries	8 892 234	18,62	505 613	11,91	5,69
Mercosul/Mercosul	7 305 282	15,30	451 623	10,64	6,18
1997	52 994 341	100,00	4 854 245	100,00	9,16
Mercosul + Países Associados/Mercosul + Associated Countries	10 963 765	20,69	596 470	12,29	5,44
Mercosul/Mercosul	9 046 603	17,07	525 135	10,82	5,80
1998	51 139 862	100,00	4 227 995	100,00	8,27
Mercosul + Países Associados/Mercosul + Associated Countries	10 578 307	20,69	562 116	13,30	5,31
Mercosul/Mercosul	8 878 234	17,36	495 872	11,73	5,59
1999	48 011 444	100,00	3 932 564	100,00	8,19
Mercosul + Países Associados/Mercosul + Associated Countries	8 117 116	16,91	501 452	12,75	6,18
Mercosul/Mercosul	6 777 872	14,12	445 444	11,33	6,57
2000	55 085 595	100,00	4 392 091	100,00	7,97
Mercosul + Países Associados/Mercosul + Associated Countries	9 343 651	16,96	724 622	16,50	7,76
Mercosul/Mercosul	7 733 070	14,04	622 093	14,16	8,04
Argentina/Argentina	6 232 746	11,31	474 302	10,80	7,61
Paraguai/Paraguay	831 785	1,51	106 345	2,42	12,79
Uruguai/Uruguay	668 539	1,21	41 446	0,94	6,20
Chile ⁽¹⁾ /Chile ⁽¹⁾	1 246 251	2,26	85 934	1,96	6,90
Bolívia ⁽²⁾ /Bolívia ⁽²⁾	364 330	0,66	16 595	0,38	4,55
2001	58 222 642	100,00	5 317 509	100,00	9,13
Mercosul + Países Associados/Mercosul + Associated Countries	8 049 074	13,82	609 404	11,46	7,57
Mercosul/Mercosul	6 363 655	10,93	522 097	9,82	8,20
Argentina/Argentina	5 002 489	8,59	356 534	6,70	7,13
Paraguai/Paraguay	720 199	1,24	120 416	2,26	16,72
Uruguai/Uruguay	640 968	1,10	45 147	0,85	7,04
Chile ⁽¹⁾ /Chile ⁽¹⁾	1 351 948	2,32	69 632	1,31	5,15
Bolívia ⁽²⁾ /Bolívia ⁽²⁾	333 471	0,57	17 675	0,33	5,30

FONTE: IPARDES

SOURCE: IPARDES

NOTA: Dados brutos do MDIC/SECEX.

NOTE: Primary data provided by MDIC/SECEX.

(1) Associado a partir de 01/10/96.

(1) Associated since October 1st, 1996.

(2) Associado a partir de 28/02/97.

(2) Associated since February 28, 1997.

TABELA 27 - IMPORTAÇÕES PARANAENSES E BRASILEIRAS DO MERCOSUL E PAÍSES ASSOCIADOS - 1990-2001
TABLE 27 - BRAZIL AND PARANA IMPORTS FROM MERCOSUL AND ASSOCIATED COUNTRIES - 1990-2001

DESTINO/DIRECTION OF TRADE	BRASIL/BRAZIL		PARANÁ/PARANA		PARANÁ/BRASIL (%) PARANA/BRAZIL (%)
	US\$ FOB (mil) US\$ Thousand FOB	Part. (%) Share (%)	US\$ FOB (mil) US\$ Thousand FOB	Part. (%) Share (%)	
1990	20 661 362	100,00	626 179	100,00	3,03
Mercosul + Países Associados/Mercosul + Associated Countries	2 832 124	13,71	208 432	33,29	7,36
Mercosul/Mercosul	2 311 827	11,19	177 856	28,40	7,69
1991	21 040 471	100,00	739 488	100,00	3,51
Mercosul + Países Associados/Mercosul + Associated Countries	2 758 224	13,11	172 705	23,35	6,26
Mercosul/Mercosul	2 242 705	10,66	139 894	18,92	6,24
1992	20 554 091	100,00	769 453	100,00	3,74
Mercosul + Países Associados/Mercosul + Associated Countries	2 722 011	13,24	167 564	21,78	6,16
Mercosul/Mercosul	2 228 563	10,84	141 813	18,43	6,36
1993	25 256 001	100,00	1 201 065	100,00	4,76
Mercosul + Países Associados/Mercosul + Associated Countries	3 832 966	15,18	224 030	18,65	5,84
Mercosul/Mercosul	3 378 254	13,38	189 089	15,74	5,60
1994	33 078 690	100,00	1 589 440	100,00	4,81
Mercosul + Países Associados/Mercosul + Associated Countries	5 198 241	15,71	375 079	23,60	7,22
Mercosul/Mercosul	4 583 270	13,86	336 177	21,15	7,33
1995	49 971 896	100,00	2 390 291	100,00	4,78
Mercosul + Países Associados/Mercosul + Associated Countries	7 966 125	15,94	545 053	22,80	6,84
Mercosul/Mercosul	6 843 924	13,70	483 400	20,22	7,06
1996	53 345 767	100,00	2 434 733	100,00	4,56
Mercosul + Países Associados/Mercosul + Associated Countries	9 283 868	17,40	744 592	30,58	8,02
Mercosul/Mercosul	8 301 547	15,56	694 086	28,51	8,36
1997	59 747 227	100,00	3 306 968	100,00	5,53
Mercosul + Países Associados/Mercosul + Associated Countries	10 426 089	17,45	1 065 690	32,23	10,22
Mercosul/Mercosul	9 426 133	15,78	1 026 600	31,04	10,89
1998	57 714 365	100,00	4 063 890	100,00	7,04
Mercosul + Países Associados/Mercosul + Associated Countries	10 191 554	17,66	1 358 921	33,44	13,33
Mercosul/Mercosul	9 352 681	16,21	1 319 415	32,47	14,11
1999	49 210 314	100,00	3 699 105	100,00	7,52
Mercosul + Países Associados/Mercosul + Associated Countries	7 456 375	15,15	883 808	23,89	11,85
Mercosul/Mercosul	6 718 907	13,65	835 521	22,59	12,44
2000	55 783 343	100,00	4 684 035	100,00	8,40
Mercosul + Países Associados/Mercosul + Associated Countries	8 910 592	15,97	1 139 086	24,32	12,78
Mercosul/Mercosul	7 796 132	13,98	1 054 969	22,52	13,53
Argentina/Argentina	6 843 458	12,27	863 362	18,43	12,62
Paraguai/Paraguay	351 173	0,63	157 152	3,36	44,75
Uruguai/Uruguay	601 501	1,08	34 455	0,74	5,73
Chile ⁽¹⁾ /Chile ⁽¹⁾	974 207	1,75	83 427	1,78	8,56
Bolívia ⁽²⁾ /Bolívia ⁽²⁾	140 253	0,25	691	0,01	0,49
2001	55 580 718	100,00	4 927 584	100,00	8,87
Mercosul + Países Associados/Mercosul + Associated Countries	8 128 100	14,62	881 827	17,90	10,85
Mercosul/Mercosul	7 010 001	12,61	815 537	16,55	11,63
Argentina/Argentina	6 206 865	11,17	641 406	13,02	10,33
Paraguai/Paraguay	300 207	0,54	144 307	2,93	48,07
Uruguai/Uruguay	502 930	0,90	29 824	0,61	5,93
Chile ⁽¹⁾ /Chile ⁽¹⁾	861 954	1,55	65 842	1,34	7,64
Bolívia ⁽²⁾ /Bolívia ⁽²⁾	256 145	0,46	448	0,01	0,17

FONTE: IPARDES

SOURCE: IPARDES

NOTA: Dados brutos do MDIC/SECEX, Sistema Alice.

NOTE: Primary data provided by MDIC/SECEX, Alice System.

(1) Associado a partir de 01/10/96.

(1) Associated since October 1st, 1996.

(2) Associado a partir de 28/02/97.

(2) Associated since February 28, 1997.

TABELA 28 - TAXAS DE CRESCIMENTO DAS EXPORTAÇÕES E IMPORTAÇÕES PARANAENSES E BRASILEIRAS REFERENTES AO MERCOSUL (INCLUINDO PAÍSES ASSOCIADOS), PERÍODOS 2001-2000, 2001-1990 E MÉDIA ANUAL

TABLE 28 - PARANÁ AND BRAZIL EXPORTS AND IMPORTS GROWTH RATE CONCERNING MERCOSUL (INCLUDING ASSOCIATED COUNTRIES) 2001-2000, 2001-1990 AND ANNUAL AVERAGE

PAÍSES/COUNTRIES	BRASIL/BRAZIL (%)			PARANÁ/PARAMA (%)		
	2001/2000	2001/1990	Média anual/ Annual Average	2001/2000	2001/1990	Média anual/ Annual Average
Exportação (Destino)/ Exports (Destination)						
Argentina/ Argentina	-19,74	675,41	20,47	-24,83	2 045,13	32,14
Paraguai/ Paraguay	-13,42	89,29	5,97	13,23	163,18	9,20
Uruguai/ Uruguay	-4,12	117,56	7,32	8,93	205,97	10,70
Chile ⁽¹⁾ / Chile ¹	8,48	179,52	9,80	-18,97	698,46	20,79
Bolívia ⁽²⁾ / Bolivia ⁽²⁾	-8,47	83,27	5,66	6,51	151,87	8,76
Mercosul/ Mercosul	-17,71	382,01	15,37	-16,07	576,90	18,99
Mercosul + Associados/ Mercosul + Associates	-13,86	305,32	13,57	-15,90	556,20	18,65
TOTAL/TOTAL	5,69	85,34	5,77	21,07	184,64	9,98
Importação (Origem)/ Imports (Origin)						
Argentina/ Argentina	-9,30	343,44	14,50	-25,71	973,24	24,08
Paraguai/ Paraguay	-14,51	-9,44	-0,90	-8,17	40,07	3,11
Uruguai/ Uruguay	-16,39	-13,38	-1,30	-13,44	97,98	6,41
Chile ⁽¹⁾ / Chile	-11,52	77,73	5,37	-21,08	116,21	7,26
Bolívia ⁽²⁾ / Bolivia	82,63	625,48	19,74	-35,10	265,27	12,50
Mercosul/ Mercosul	-10,08	203,22	10,61	-22,70	358,54	14,85
Mercosul + Associados/ Mercosul + Associates	-8,78	187,00	10,06	-22,58	323,08	14,01
TOTAL/TOTAL	-0,36	169,01	9,41	5,20	686,93	20,63

FONTE: Tabelas 26 e 27

SOURCE: Tables 26 and 27

NOTA: O período considerado para o cálculo da taxa média compreende 1990 a 2001.

NOTE: The period taken into consideration to calculate the average tax is from 1990 to 2001.

(1) Associado a partir de 01/10/96.

(1) Associated since 10/01/96.

(2) Associado a partir de 28/02/97.

(2) Associated since 02/28/97.

COMPOSIÇÃO DOS PRINCIPAIS BLOCOS ECONÔMICOS

ACORDO NORTE-AMERICANO DE LIVRE COMÉRCIO (ANALC)

Assinatura: 17.12.1992.

Países integrantes: Canadá, Estados Unidos e México.

Sede: Não há sede específica

População: 409,5 milhões

PIB: US\$ 11.069,2 bilhões

Exportações: US\$ 1.575,3 bilhões

Importações: US\$ 1.905,9 bilhões

ÁREA DE LIVRE COMÉRCIO DAS AMÉRICAS (ALCA)

Assinatura: 11.12.1994 (Declaração de Princípios e Plano de Ação)

Países integrantes: Antígua e Barbuda, Argentina, Bahamas, Barbados, Belize, Bolívia, Brasil, Canadá, Chile, Colômbia, Costa Rica, Dominica, El Salvador, Equador, Estados Unidos, Granada, Guatemala, Guiana, Haiti, Honduras, Jamaica, México, Nicarágua, Panamá, Paraguai, Peru, República Dominicana, Santa Lúcia, São Cristóvão e Névis, São Vicente e Granadinas, Suriname, Trinidad e Tobago, Uruguai e Venezuela.

Sede: Panamá

População: 810,2 milhões

PIB: US\$ 12.372,1 bilhões

Exportações: US\$ 1.806,7 bilhões

Importações: US\$ 2.140,2 bilhões

ASSOCIAÇÃO LATINO-AMERICANA DE INTEGRAÇÃO (ALADI)

Assinatura: 12.08.1980 (Tratado de Montevideu)

Países integrantes: Argentina, Bolívia, Brasil, Chile, Colômbia, Cuba, Equador, México, Paraguai, Peru, Uruguai e Venezuela

Sede: Montevideu (Uruguai)

População: 439,3 milhões

PIB: US\$ 1.675,3 bilhões

Exportações: US\$ 333,6 bilhões

Importações: US\$ 329,3 bilhões

ASSOCIAÇÃO DAS NAÇÕES DO SUDESTE ASIÁTICO (ASEAN)

Assinatura: 08.08.1967 (Declaração de Bangkok – Tailândia)

Países integrantes: Brunei Darussalam, Camboja, Cingapura, Filipinas, Indonésia, Laos, Malásia, Mianmar, Tailândia e Vietnam

Sede: Jacarta (Indonésia)

População: 442,5 milhões

PIB: US\$ 873,5 bilhões

Exportações: US\$ 312,0 bilhões

Importações: US\$ 252,4 bilhões

COMUNIDADE DO CARIBE (CARICOM)

Assinatura: 04.07.1973 (Tratado de Chaguaramas)

Países integrantes: Antígua e Barbuda, Bahamas¹, Barbados, Belize, Dominica, Granada, Guiana, Haiti², Jamaica, Montserrat, Santa Lúcia, São Cristóvão e Névis, São Vicente e Granadinas, Suriname e Trinidad e Tobago

Sede: Georgetown (Guiana)

População: 14,4 milhões

PIB: US\$ 27,8 bilhões

Exportações: US\$ 12,1 bilhões

Importações: US\$ 14,9 bilhões

MERCADO COMUM CENTRO-AMERICANO (MCCA)

Assinatura: 13.12.1960 (Tratado de Manágua)

Países integrantes: Costa Rica, El Salvador, Guatemala, Honduras e Nicarágua

Sede: Guatemala

População: 33 milhões

PIB: US\$ 55,8 bilhões

Exportações: US\$ 19 bilhões

Importações: US\$ 23,4 bilhões

MERCADO COMUM DO SUL (MERCOSUL)

Assinatura: 26.03.1991 (Tratado de Assunção)

Países integrantes: Argentina, Brasil, Paraguai e Uruguai

Sede: Montevideu (Uruguai)

População: 213,6 milhões

PIB: US\$ 842,3 bilhões

Exportações: US\$ 92,5 bilhões

Importações: US\$ 101,5 bilhões

UNIÃO EUROPEIA

Assinatura: 25.03.1957 (Tratado de Roma)

Países integrantes: Alemanha, Áustria, Bélgica, Dinamarca³, Espanha, Finlândia, França, Grécia, Holanda, Irlanda, Itália, Luxemburgo, Portugal, Reino Unido³ e Suécia³

Sede: Bruxelas (Bélgica)

População: 375,3 milhões

PIB: US\$ 7.846,6 bilhões

Exportações: US\$ 2.792,3 bilhões

Importações: US\$ 2.740,2 bilhões

FONTE: BOLETIM MERCOSUL: ASSUNTOS FINANCEIROS – INFORMAÇÕES SELECIONADAS. Brasília: Banco Central do Brasil, n. 28, jan./jun. 2001. Disponível em <http://www.bcb.gov.br/htms/mercosul/blocos.htm>. Acesso em 10 maio 2002.

NOTAS:

(1) Pertence à Comunidade, mas não ao Mercado Comum.

(2) Membro provisório.

(3) Não aderiram ao Euro em 1º de janeiro de 1999.

Endereços de interesse na internet

<http://www.bc.gov.br>
<http://www.portaldoexportador.gov.br>
<http://www.aladi.org>
<http://www.fta-alca.org>
<http://www.mercosur.org.uy>
<http://www.europa.eu.int>
<http://www.redeagentes.gov.br>
<http://www.fao.org>
<http://www.fazenda.gov.br>
<http://www.ipeadata.gov.br>
<http://www.bancobrasil.com.br>
<http://www.bndes.gov.br>

Sinais convencionais utilizados nas tabelas:

0 ou 0,00	O dado existe mas o seu valor numérico não é significativo.
..	Não se aplica dado numérico.
...	Dado não disponível.
-	O dado não existe.

O MDIC/SECEX (fonte dos dados brutos) estabelece os seguintes critérios de apuração estatística por unidades da Federação.

Exportação: refere-se ao Estado onde foi produzida, extraída ou alterada substancialmente a mercadoria exportada.

Importação: refere-se ao Estado do endereço da empresa importadora (Estado do domicílio fiscal da empresa). Conforme orientação da SECEX, deverá ser sempre feita a ressalva de que os dados de importação estão sujeitos a retificação, independentemente do período a que se refiram.

Complementary Notes

COMPOSITION OF THE MAIN ECONOMIC BLOCS

NORTH-AMERICAN FREE TRADE AGREEMENT (NAFTA)

Signing: 12.17.1992

Member Countries: Canada, United States and México

Headquarters: There is no specific headquarters

Population: 409.5 million

GDP: US\$ 1,069.2 billion

Exports: US\$ 1,575.3 billion

Imports: US\$ 1,905.9 billion

AMERICA FREE TRADE AREA (AFTA)

Signing: 12.11.1994 (Principle Statement and Action Plan)

Member Countries: Antigua and Barbuda, Argentina, Bahamas, Barbados, Belize, Bolivia, Brazil, Canada, Chile, Colombia, Costa Rica, Dominica, El Salvador, Ecuador, United States, Granada, Guatemala, Guiana, Haiti, Honduras, Jamaica, Mexico, Nicaragua, Panama, Paraguay, Peru, Dominican Republic, Santa Lucia, San Christian e Nevis, San Vicente e Grenadines, Suriname, Trinidad and Tobago, Uruguay e Venezuela.

Headquarters: Panama

Population: 810.2 million

GDP: US\$ 12,372.1 billion

Exports: US\$ 1,806.7 billion

Imports: US\$ 2,140.2 billion

LATIN-AMERICAN INTEGRATION ASSOCIATION (LAIA)

Signing: 05.12.1980 (Montevideo Treaty)

Member Countries: Argentina, Bolivia, Brazil, Chile, Colombia, Cuba, Ecuador, Mexico, Paraguay, Peru, Uruguay e Venezuela

Headquarters: Montevideo (Uruguay)

Population: 439.3 million

GDP: US\$ 1,675.3 billion

Exports: US\$ 333.6 billion

Imports: US\$ 329.3 billion

ASSOCIATION OF THE SOUTHEASTERN ASIA NATIONS (ASEAN)

Signing: 08.08.1967 (Bangkok Statement-Thailand)

Member Countries: Brunei Darussalam, Cambodia, Singapore, Filipinas, Indonesia, Laos, Malaysia, Myanmar, Thailand and Vietnam

headquarters: Jakarta (Indonesia)

Population: 442.5 million

GDP: US\$ 873.5 billion

Exports: US\$ 312.0 billion

Imports: US\$ 252.4 billion

CARIBEAN COMMUNITY (CARICOM)

Signing: 07.04.1973 (Chaguaramas Treaty)

Member Countries: Antigua e Barbuda, Bahamas¹, Barbados, Belize, Dominica, Granada, Guiana, Haiti², Jamaica, Montserrat, Santa Lucia, Saint Christopher and Nevis, Saint Vincent e Grenadines, Suriname and Trinidad and Tobago.

Headquarters: Georgetown (Guiana)

Population: 14.4 million

GDP: US\$ 27.8 billion

Exports: US\$ 12.1 billion

Imports: US\$ 14.9 billion

MID-AMERICAN COMMON MARKET (MACM)

Signing: 13.12.1960 (Managua Treaty)

Member Countries: Costa Rica, El Salvador, Guatemala, Honduras e Nicaragua

Headquarters: Guatemala

Population: 33 million

GDP: US\$ 55.8 billion

Exports: US\$ 19 billion

Imports: US\$ 23.4 billion

SOUTH COMMON MARKET (MERCOSUL)

Signing: 03.26.1991 (Asuncion Treaty)

Member Countries: Argentina, Brazil, Paraguay e Uruguay

Headquarters: Montevideo (Uruguay)

Population: 213.6 million

GDP: US\$ 842.3 billion

Exports: US\$ 92.5 billion

Imports: US\$ 101.5 billion

EUROPEAN UNION

Signing: 03.25.1957 (Rome Treaty)

Member Countries: Germany, Austria, Belgium, Denmark³, Spain, Finland, France, Greece, Holland, Ireland, Italy, Luxemburg, Portugal, United Kingdom³ and Sweden³

Headquarters: Bruxelas (Bélgium)

Population: 375.3 million

GDP: US\$ 7,846.6 billion

Exports: US\$ 2,792.3 billion

Imports: US\$ 2,740.2 billion

SOURCE: MERCOSUL BULLETIN: FINANCIAL MATTERS - SELECTED INFORMATION. Brasília: Brazil Central Bank Banco, n. 28, jan./jun. 2001. Available at: <http://www.bcb.gov.br/htms/mercosul/blocos.htm>. Access on May 10, 2002 10.

NOTES:

(1) Belonging to community and not to the Common Market.

(2) Provisory member.

(3) Do not adhere to Euro on January 1st, 1999.

Addresses of interest in internet

<http://www.bc.gov.br>
<http://www.portaldoexportador.gov.br>
<http://www.aladi.org>
<http://www.fta-alca.org>
<http://www.mercosur.org.uy>
<http://www.europa.eu.int>
<http://www.redeagentes.gov.br>
<http://www.fao.org>
<http://www.fazenda.gov.br>
<http://www.ipeadata.gov.br>
<http://www.bancobrasil.com.br>
<http://www.bndes.gov.br>

Conventional signs used in the tables:

0 or 0.00 data exists but its numeric value is not significant.
.. Numeric data is not applicable.
... Data not available.
- Data does not exist .

O MDIC/SECEX (gross data source) establishes the following criteria of statistic verification per federation unit.

Exports: refer to the State where the exported goods were produced, extracted or modified.

Imports: refer to the State where importer has its commercial address (State of the importer domicile of origin). According to Secex guiding, a proviso must be provided stating that imports data is liable to be rectified no matter what period it refers to.