



Pesquisa Mensal de Emprego

NA REGIÃO METROPOLITANA DE CURITIBA
MAIO 2005

PESQUISA MENSAL DE EMPREGO NA REGIÃO METROPOLITANA DE CURITIBA

APRESENTAÇÃO

Realizada pelo Instituto Brasileiro de Geografia e Estatística (IBGE) nas regiões metropolitanas de São Paulo, Rio de Janeiro, Recife, Salvador, Belo Horizonte e Porto Alegre, a Pesquisa Mensal de Emprego (PME) é uma pesquisa domiciliar, de periodicidade mensal, que tem como finalidade medir as relações entre o mercado de trabalho e a força de trabalho. Na Região Metropolitana de Curitiba, a pesquisa é realizada pelo Iparde em convênio com o IBGE.

NOTAS METODOLÓGICAS

A malha setorial utilizada para a pesquisa é a do Censo de 2000. Portanto, a delimitação da RMC utilizada nesta pesquisa compreende os municípios de: Adrianópolis, Agudos do Sul, Almirante Tamandaré, Araucária, Balsa Nova, Bocaiúva do Sul, Campina Grande do Sul, Campo Largo, Campo Magro, Cerro Azul, Colombo, Contenda, Curitiba, Doutor Ulysses, Fazenda Rio Grande, Itaperuçu, Mandirituba, Pinhais, Piraquara, Quatro Barras, Quitandinha, Rio Branco do Sul, São José dos Pinhais, Tijucas do Sul e Tunas do Paraná.

Os dados são levantados por meio da investigação de uma amostra probabilística de unidades domiciliares obtida em dois estágios de seleção. No primeiro estágio são selecionados os setores censitários e, no segundo, os domicílios particulares e as unidades de habitação em domicílios coletivos.

A seleção das unidades do primeiro estágio (setor) é feita sistematicamente com probabilidade proporcional ao total de domicílios particulares ocupados, com base no Censo Demográfico de 2000.

Uma vez selecionadas as unidades do primeiro estágio, realiza-se em todos os setores da amostra a operação de listagem, que consiste em relacionar, ordenadamente, todas as unidades domiciliares existentes na área. O objetivo desta operação é estabelecer um cadastro básico do qual são selecionadas as unidades do segundo estágio, os domicílios.

A determinação das unidades de pesquisa dentro de cada setor é baseada em uma seleção sistemática simples com o início aleatório. Assim, a seleção das unidades domiciliares da amostra é feita a partir de intervalos de seleção fixos por setor e estabelecidos considerando 16 unidades domiciliares por setor.

Na Região Metropolitana de Curitiba foram selecionados, no primeiro estágio, 222 setores censitários. O número de unidades domiciliares que compõem a amostra é de aproximadamente 4.200.

Considerando que a pesquisa é realizada mensalmente, parte das unidades domiciliares selecionadas é substituída a cada mês, com o objetivo de evitar o cansaço e eventual recusa por parte do informante em participar da pesquisa. A amostra é subdividida em oito grupos de rotação, e 25% das unidades domiciliares pesquisadas no mês são substituídas no levantamento do mês seguinte, sendo que, ao final de um ano, isto é, no 13º mês, 50% da amostra será composta pelas mesmas unidades domiciliares investigadas no primeiro mês.

Esse sistema permite ainda que sejam feitas comparações longitudinais, uma vez que sempre há coincidência substancial de unidades domiciliares investigadas mês a mês ou ano a ano.

PRINCIPAIS CONCEITOS

A pesquisa segue as recomendações da Organização Internacional do Trabalho (OIT).

Os procedimentos metodológicos visam separar os indivíduos que trabalham daqueles que não trabalham – que são os que procuram trabalho – e dos inativos.

O conceito fundamental é o de *trabalho em atividade econômica*, que é a ocupação remunerada em dinheiro, produtos, mercadorias ou benefícios (moradia, alimentação, roupas, treinamento, etc.) na produção de bens e serviços; a ocupação remunerada em dinheiro ou benefícios (moradia, alimentação, roupas, etc.) no serviço doméstico; ou a ocupação sem remuneração na produção de bens e serviços, em ajuda na atividade econômica de membro da unidade domiciliar, todas elas exercidas por pelo menos 1 hora na semana de referência. No conceito de trabalho não se inclui o exercício de ocupação sem remuneração desenvolvida em ajuda a instituição religiosa, beneficente

ou de cooperativismo, bem como a ocupação na produção para o próprio consumo ou uso de membro(s) da unidade domiciliar.

Para os indivíduos que trabalham, investiga-se a ocupação, o ramo de atividade, a posição na ocupação, a existência de mais de um trabalho, o rendimento habitual e efetivamente recebido no mês anterior, o número de horas habitualmente e efetivamente trabalhadas, a sub-remuneração, a subocupação e outras características.

Para os indivíduos que procuram trabalho investiga-se a providência efetivamente tomada para consegui-lo, o tempo de procura, o trabalho anterior com ou sem remuneração, a ocupação anterior, o ramo de atividade do último trabalho, a sua disponibilidade para trabalhar e outras características.

Para os inativos, investiga-se a disponibilidade ou a não disponibilidade para trabalhar na semana de referência da pesquisa.

A seguir apresentam-se os principais indicadores do mercado de trabalho:

População em idade ativa (PIA) - Compreende as pessoas com 10 anos e mais de idade na semana de referência da pesquisa.

População economicamente ativa (PEA) - Refere-se às pessoas ocupadas na semana de referência e às pessoas desocupadas nessa semana com procura de trabalho no período de referência de 30 dias.

População ocupada (PO) - Compreende as pessoas que exerceram um trabalho remunerado (em dinheiro, mercadorias ou benefícios), ou sem remuneração em ajuda a membro da unidade domiciliar que era empregado, trabalhador por conta própria ou empregador, durante pelo menos 1 hora na semana de referência e, ainda, as pessoas que tinham trabalho remunerado do qual estão afastados temporariamente nessa semana por algum motivo (férias, por exemplo). As pessoas ocupadas são classificadas em:

- *Empregados* – são as pessoas ocupadas na semana de referência que trabalhavam para um empregador (pessoa física ou jurídica), com ou sem carteira de trabalho assinada, nos setores público e privado. Tais pessoas, geralmente, obrigam-se ao cumprimento de uma jornada de trabalho,

recebendo em contrapartida uma remuneração em dinheiro, produtos ou benefícios (moradia, comida, roupas, treinamento, etc). Nesta categoria inclui-se a pessoa que prestava serviço militar obrigatório, clérigo (sacerdote, ministro de igreja, pastor, rabino, frade, freira e outros) e, também, aprendiz ou estagiário que recebia somente aprendizado ou treinamento como pagamento. Classificam-se também como empregados os trabalhadores domésticos, isto é, as pessoas que trabalhavam prestando serviços domésticos remunerados em dinheiro ou benefícios, em uma ou mais unidades domiciliares, os militares, os empregados pelo regime jurídico dos servidores públicos e os trabalhadores não remunerados em empreendimento de membro da unidade domiciliar que era empregado. Esses últimos são pessoas que trabalhavam durante pelo menos 1 hora na semana, em ajuda ao membro da unidade domiciliar com quem o empregador estabelecia o contrato ou acordo de trabalho e que recebia a remuneração pelo trabalho do grupo de membros da unidade domiciliar que organizava, dirigia ou pelo qual era responsável.

- *Conta própria:* são as pessoas ocupadas no seu próprio empreendimento, na semana de referência, e que trabalhavam sozinhas ou com sócios, sem ter empregado e podendo ou não ter contado com a ajuda de trabalhador não remunerado membro da unidade domiciliar.
- *Empregadores:* são as pessoas ocupadas no seu próprio empreendimento, na semana de referência, que tinham pelo menos um empregado, podendo ou não ter contado com a ajuda de trabalhador não remunerado membro da unidade domiciliar.
- *Trabalhadores não remunerados de membro da unidade domiciliar que era conta própria ou empregador:* são pessoas que trabalhavam sem remuneração, em empreendimento de membro da unidade domiciliar que era trabalhador por conta própria ou empregador, na semana de referência.

População desocupada (PD) - Compreende as pessoas que não trabalharam na semana de referência, mas que estavam disponíveis para assumir um trabalho nessa semana e que tomaram alguma providência efetiva para conseguir trabalho

no período de referência de 30 dias, sem terem tido qualquer trabalho ou após terem saído do último trabalho que tiveram nesse período.

População não economicamente ativa (PNEA) - Refere-se às pessoas que não trabalharam na semana de referência nem tomaram providências para conseguir trabalho no período de referência de 30 dias.

Pessoas marginalmente ligadas à PEA - São as pessoas não economicamente ativas na semana de referência, que estavam disponíveis para assumir um trabalho nessa semana e tiveram algum trabalho ou tomou alguma providência efetiva de procura de trabalho no período de referência de 365 dias.

Pessoas desalentadas - São as pessoas marginalmente ligadas à PEA na semana de referência da pesquisa que estavam procurando trabalho ininterruptamente há pelo menos seis meses, tendo desistido por não encontrar qualquer tipo de trabalho, trabalho com remuneração adequada ou de acordo com suas qualificações.

Pessoas que saíram do último trabalho no período de referência de 365 dias - São as pessoas que tiveram algum trabalho no período de referência de 365 dias e que estão sem trabalho no último dia desse período.

Pessoas subocupadas por insuficiência de horas trabalhadas - São as pessoas que trabalharam efetivamente menos de 40 horas em todos os trabalhos da semana de referência e estavam disponíveis para trabalhar mais, no período de 30 dias, contados a partir do primeiro dia da semana de referência da pesquisa.

Pessoas ocupadas com rendimento mensal por horas semanais menor que o salário mínimo por 40 horas semanais - São as pessoas ocupadas na semana de referência, com rendimento/hora habitualmente recebido de todos os trabalhos no mês de referência, inferior a relação do salário mínimo por 40 horas semanais.

Rendimento do trabalho

- Para os empregados, considera-se a remuneração bruta recebida em dinheiro, produtos ou mercadorias.
- Para os empregadores e trabalhadores por conta própria considera-se a retirada do trabalho em dinheiro, produtos ou mercadorias.

- Para a pessoa que recebe, pelo seu trabalho, em produtos ou mercadorias, considera-se o valor de mercado dos produtos recebidos.
- Para a pessoa que estiver licenciada do trabalho por instituto de previdência, considera-se o rendimento bruto mensal que habitualmente ganhava como benefício em dinheiro (auxílio-doença, auxílio por acidente de trabalho, etc.) efetivamente recebido no mês de referência.
- Para todos os tipos de rendimento são levantados os valores habitualmente e efetivamente recebidos. Nos rendimentos habitualmente recebidos excluem-se as parcelas referentes a 13º e 14º salários, participação paga nos lucros da empresa ou outra gratificação no mês de referência.

Horas trabalhadas

Referem-se às horas trabalhadas, por semana, no trabalho principal e demais trabalhos, na semana de referência. Incluem as horas trabalhadas no local de trabalho, as horas trabalhadas fora do local de trabalho em tarefas relacionadas com a sua ocupação, bem como as horas em que fica no local de trabalho sem poder realizar as suas tarefas.

A PME investiga tanto as horas habitualmente trabalhadas (que não devem ser confundidas com aquelas presentes no contrato de trabalho), quanto as efetivamente trabalhadas (horas que efetivamente foram dedicadas ao trabalho).

Indicadores

- Taxa de Desemprego: é o percentual de pessoas desocupadas na semana de referência da pesquisa com procura de trabalho no período de referência de 30 dias, em relação à população economicamente ativa na semana de referência.
- Taxa de Atividade: é o percentual de pessoas economicamente ativas em relação ao total de pessoas de 10 anos ou mais de idade na semana de referência.
- Taxa de Ocupação: é a relação entre o número de pessoas ocupadas e o número de pessoas economicamente ativas na semana de referência.

NOTA TÉCNICA

REPONDERAÇÃO DAS ESTIMATIVAS

O IBGE disponibilizou, em outubro de 2004, a nova metodologia utilizada na elaboração das estimativas oficiais de população do Brasil, Grandes Regiões, Unidade da Federação e Municípios, com data de referência em 1º de julho de cada ano civil, denominada Revisão 2004, incorporando resultados dos parâmetros demográficos calculados com base nos resultados do Censo Demográfico de 2000, da Pesquisa Nacional por Amostra de Domicílios (PNAD) e das Estatísticas Vitais do Registro Civil.

As projeções de população de cada região metropolitana são utilizadas como variável independente para ajuste das estimativas da Pesquisa Mensal de Emprego (PME).

Com a Revisão 2004, há que incorporar as novas projeções nos fatores de expansão da amostra da PME. Assim, a partir de janeiro de 2005 a PME passou a ter suas estimativas calculadas com base na Revisão 2004. Para manter a comparabilidade com os meses anteriores, foi necessário recalcular as estimativas já divulgadas com base nas novas projeções de população. Desta forma, a PME na região metropolitana de Curitiba, bem como nas demais regiões¹ onde a pesquisa é realizada pelo IBGE, teve sua série histórica, que compreende os meses de dezembro de 2002 a dezembro de 2004, retabulada.

¹Regiões metropolitanas de Belo Horizonte, Porto Alegre, Recife, Rio de Janeiro, Salvador e São Paulo. Nestas regiões a série histórica compreende os meses de março de 2002 a dezembro de 2004.

PESQUISA MENSAL DE EMPREGO ESTIMATIVAS PARA O MÊS DE MAIO DE 2005 REGIÃO METROPOLITANA DE CURITIBA

A Pesquisa Mensal de Emprego, realizada no mês de maio de 2005 na Região Metropolitana de Curitiba, estimou em 2.430 mil o número de pessoas de 10 anos ou mais de idade e que compõem a População em Idade Ativa (PIA). Deste total, 60,7% eram economicamente ativas (PEA) e 39,3% eram não economicamente ativas (PNEA), correspondendo, respectivamente, a 1.475 mil e a 954 mil pessoas.

A População Economicamente Ativa manteve-se estável em relação ao mês de abril, compreendendo 1.475 mil pessoas. Quando comparado ao mesmo mês do ano anterior, maio/2004, o acréscimo foi de 7,8%, totalizando 107 mil pessoas a mais inseridas no mercado de trabalho.

A taxa de atividade (relação entre as pessoas economicamente ativas e as pessoas em idade ativa) foi de 60,7%. Embora esta taxa seja praticamente igual à do mês de abril passado, na comparação com o mesmo mês do ano anterior o acréscimo foi de 2,6 pontos percentuais, sendo esta diferença significativa estatisticamente.

O número de pessoas ocupadas foi estimado, no mês de maio/2005, em 1.355 mil, praticamente igual ao do mês de abril, e apresentou acréscimo de 8,1% quando comparado ao do mesmo mês do ano anterior. Este último aumento é estatisticamente significativo, representando acréscimo de 102 mil pessoas ocupadas.

Analisando as pessoas ocupadas segundo os grupamentos de atividade, aqueles que apresentaram acréscimo no número de pessoas ocupadas em relação a abril/2005 foram: indústria extrativa, de transformação e de produção e distribuição de eletricidade, gás e água – neste grupamento encontravam-se 19,5% das pessoas ocupadas, tendo apresentado crescimento de 3,5%; comércio, reparação de veículos automotivos e de

objetos pessoais e domésticos e comércio varejista de combustíveis – com 21,7% das pessoas ocupadas neste agrupamento, este apresentou crescimento de 2,1%; intermediação financeira e atividades imobiliárias, aluguéis e serviços prestados às empresas – representando 11,5% das pessoas ocupadas, este grupamento apresentou crescimento de 1,3%; o grupamento “serviços domésticos” compreende 7,4% do total das pessoas ocupadas e apresentou pequeno crescimento de 1,0%.

Os grupamentos que tiveram redução no número de pessoas ocupadas foram: construção civil – neste grupo encontravam-se 7,7% das pessoas ocupadas, tendo apresentado redução de 5,5%; administração pública, defesa, seguro social, educação, saúde e serviços sociais – neste grupamento encontravam-se 15,9% do total de pessoas ocupadas, tendo sofrido redução de 1,4% no seu contingente; e outros serviços, compreendendo 15,3% do total de ocupados, apresentando redução de 2,8%.

Comparativamente ao mesmo mês do ano anterior, maio/2004, todos os grupamentos de atividade apresentaram aumento no número de pessoas ocupadas: indústria extrativa, de transformação, e de produção e distribuição de eletricidade, gás e água (13,7%), construção civil (7,2%), comércio, reparação de veículos automotivos e de objetos pessoais e domésticos e comércio varejista de combustíveis (6,9%), intermediação financeira e atividades imobiliárias, aluguéis e serviços prestados às empresas (5,4%), administração pública, defesa, seguro social, educação, saúde e serviços sociais (11,4%), serviços domésticos (17,6%) e outros serviços (4,0%).

Do total de pessoas ocupadas no mês de maio/2005, 74,4% estavam na condição de empregados (1.009 mil), 18,8% trabalhavam por conta própria (255 mil) e 5,2% eram empregadores (71 mil).

O número de empregados com carteira assinada manteve-se praticamente constante (-0,3%) em relação ao mês de abril/2005. No entanto, quando comparado ao mesmo

mês do ano anterior, o acréscimo foi de 11,3%. Destaca-se que este aumento representou 68 mil pessoas a mais nesta categoria.

O número de empregados sem carteira assinada cresceu 3,6% em relação ao mês de abril/2005 e 1,8% em relação a maio/2004. Já o número de trabalhadores por conta própria manteve-se constante em relação a abril/2005, com acréscimo de 5,4% quando comparado ao do mês de maio/2004.

A estimativa para o número de pessoas desocupadas e procurando trabalho no mês de maio/2005 foi de 120 mil pessoas. A taxa de desocupação foi estimada em 8,1% para o mês de maio/2005. Esta taxa é praticamente igual à de abril/2005 (8,2%) e menor que a do mês de maio de 2004 (8,4%).

O número de pessoas não economicamente ativas foi estimado, para o mês de maio/2005, em 954 mil pessoas, apresentando decréscimo de 0,5% em relação ao mês anterior e de 3,2% em relação a maio/2004.

O rendimento médio real¹ habitualmente recebido pelas pessoas ocupadas, no mês de maio/2005, foi de R\$ 941,30, valor praticamente igual ao do mês de abril/2005 (R\$ 945,47). Também na comparação maio 2005/maio 2004, o rendimento médio habitualmente recebido pelas pessoas ocupadas manteve-se praticamente constante (0,3%).

Considerando-se os empregados do setor privado com carteira assinada, estes tiveram acréscimo em seus rendimentos médios habitualmente recebidos de 1,8%, comparativamente com o mês anterior, e decréscimo de 3,4% em relação ao mês de maio/2004. Já os empregados sem carteira assinada tiveram pequeno acréscimo em seus rendimentos médios em relação ao mês de abril/2005 (0,7%), e acréscimo de 6,1% em relação ao mesmo mês do ano anterior. Da mesma forma, os trabalhadores por conta própria tiveram aumentos de 1,0% e 15,9%, respectivamente, em seus rendimentos médios.

¹ Inflator - INPC (IBGE). Valores em reais de maio 2005.

TABELAS

TABELA 1 - ESTIMATIVA DA POPULAÇÃO EM IDADE ATIVA, DA POPULAÇÃO ECONOMICAMENTE ATIVA, OCUPADA, DESOCUPADA E PROCURANDO TRABALHO, E DA POPULAÇÃO NÃO ECONOMICAMENTE ATIVA, NA RMC - MAIO 2003-MAIO 2005

PERÍODO	POPULAÇÃO EM IDADE ATIVA (1 000 pessoas)				
	TOTAL	População Economicamente Ativa			População Não Economicamente Ativa
		Total	População Ocupada	População Desocupada e Procurando Trabalho (30 dias)	
2003					
Maio	2 274	1 371	1 231	139	904
Junho	2 266	1 364	1 225	139	902
Julho	2 276	1 371	1 231	141	905
Agosto	2 292	1 366	1 251	114	927
Setembro	2 310	1 383	1 267	116	927
Outubro	2 313	1 401	1 281	120	912
Novembro	2 319	1 403	1 291	113	916
Dezembro	2 327	1 391	1 300	90	936
2004					
Janeiro	2 327	1 372	1 274	98	955
Fevereiro	2 341	1 372	1 269	103	970
Março	2 341	1 372	1 250	122	969
Abril	2 352	1 366	1 254	112	986
Maio	2 354	1 368	1 253	115	986
Junho	2 357	1 394	1 272	122	963
Julho	2 344	1 385	1 261	123	959
Agosto	2 364	1 412	1 296	116	952
Setembro	2 387	1 423	1 311	113	964
Outubro	2 381	1 424	1 305	120	957
Novembro	2 402	1 427	1 313	115	974
Dezembro	2 401	1 418	1 316	102	983
2005					
Janeiro	2 398	1 430	1 319	110	968
Fevereiro	2 419	1 465	1 337	128	954
Março	2 423	1 474	1 349	126	949
Abril	2 434	1 475	1 354	121	959
Maio	2 430	1 475	1 355	120	954
Variação (%)					
Maio 05/Abr. 05	-0,2	-	0,1	-0,8	-0,5
Maio 05/Maio 04	3,2	7,8	8,1	4,3	-3,2

FONTE: PME - IPARDES/IBGE

TABELA 2 - TAXAS DE ATIVIDADE, DE OCUPAÇÃO E DE DESEMPREGO, NA RMC - MAIO 2003-
MAIO 2005

PERÍODO	TAXA DE ATIVIDADE (%)	TAXA DE OCUPAÇÃO ⁽¹⁾ (%)	TAXA DE DESEMPREGO ⁽²⁾ (Taxa de Desocupação) (%)
2003			
Maio	60,3	89,8	10,2
Junho	60,2	89,8	10,2
Julho	60,2	89,7	10,3
Agosto	59,6	91,6	8,4
Setembro	59,9	91,6	8,4
Outubro	60,6	91,5	8,5
Novembro	60,5	92,0	8,0
Dezembro	59,8	93,5	6,5
2004			
Janeiro	59,0	92,9	7,1
Fevereiro	58,6	92,5	7,5
Março	58,6	91,1	8,9
Abril	58,1	91,8	8,2
Maio	58,1	91,6	8,4
Junho	59,2	91,3	8,7
Julho	59,1	91,1	8,9
Agosto	59,7	91,8	8,2
Setembro	59,6	92,1	7,9
Outubro	59,8	91,6	8,4
Novembro	59,4	92,0	8,0
Dezembro	59,0	92,8	7,2
2005			
Janeiro	59,6	92,3	7,7
Fevereiro	60,6	91,3	8,7
Março	60,8	91,5	8,5
Abril	60,6	91,8	8,2
Maio	60,7	91,9	8,1
Variação (%)			
Maio 05/Abr. 05	0,2	0,1	-1,2
Maio 05/Maio 04	4,5	0,3	-3,6

FONTE: PME - IPARDES/IBGE

NOTA: A taxa de desemprego é denominada pelo IBGE de taxa de desocupação.

(1) Período de referência: semana.

(2) Período de referência de procura de trabalho: 30 dias.

TABELA 3 - ESTIMATIVA DA POPULAÇÃO OCUPADA SEGUNDO GRUPOS DE ATIVIDADES, NA RMC - MAIO 2003-MAIO 2005

PERÍODO	POPULAÇÃO OCUPADA (1 000 pessoas)								
	TOTAL	Grupos de Atividades							
		Ind. Extr., de Transf., e de Prod. e Distr. de Eletr., Gás e Água ⁽¹⁾	Construção Civil	Com., Rep. Veic. Aut. e de Obj. Pes. e Dom. e Com. Varej. de Comb. ⁽²⁾	Intermediação Financ. e Ativ. Imobiliária, Aluguéis e Serv. Prest. a Emp. ⁽³⁾	Adm. Públ., Defesa, Seg. Social, Educ., Saúde e Serv. Sociais ⁽⁴⁾	Serviços Domésticos	Outros Serviços	Outras Atividades ⁽⁵⁾
2003									
Maio	1 231	235	90	259	144	196	87	203	17
Junho	1 225	237	94	243	151	200	85	201	13
Julho	1 231	231	100	252	154	191	87	202	13
Agosto	1 251	234	104	268	153	188	91	195	17
Setembro	1 267	239	108	268	157	183	93	201	17
Outubro	1 281	254	103	270	150	178	104	205	16
Novembro	1 291	246	108	290	147	181	101	199	18
Dezembro	1 300	241	113	290	152	182	101	203	17
2004									
Janeiro	1 274	233	113	284	143	182	97	200	22
Fevereiro	1 269	221	108	291	146	192	90	201	19
Março	1 250	230	94	275	153	193	82	202	22
Abril	1 254	243	94	276	143	197	86	195	18
Maio	1 253	233	97	275	148	193	85	199	21
Junho	1 272	251	97	269	149	192	86	213	14
Julho	1 261	253	90	270	152	189	91	201	15
Agosto	1 296	264	97	277	139	201	88	212	17
Setembro	1 311	267	106	279	151	195	89	211	14
Outubro	1 305	264	100	272	149	203	94	207	15
Novembro	1 313	269	97	276	145	206	94	207	19
Dezembro	1 316	251	109	279	153	196	92	212	23
2005									
Janeiro	1 319	268	104	283	158	187	92	206	22
Fevereiro	1 337	259	109	286	149	201	98	214	22
Março	1 349	245	115	285	163	206	105	211	19
Abril	1 354	256	110	288	154	218	99	213	17
Maio	1 355	265	104	294	156	215	100	207	14
Variação (%)									
Maio 05/Abr. 05	0,1	3,5	-5,5	2,1	1,3	-1,4	1,0	-2,8	-17,6
Maio 05/Maio 04	8,1	13,7	7,2	6,9	5,4	11,4	17,6	4,0	-33,3

FONTE: PME - IPARDES/IBGE

(1) Indústria extrativa, de transformação, e de produção e distribuição de eletricidade, gás e água.

(2) Comércio, reparação de veículos automotivos e de objetos pessoais e domésticos e comércio varejista de combustíveis.

(3) Intermediação financeira e atividades imobiliárias, aluguéis e serviços prestados a empresas.

(4) Administração pública, defesa, seguro social, educação, saúde e serviços sociais.

(5) Coeficiente de variação acima de 15%.

TABELA 4 - DISTRIBUIÇÃO PERCENTUAL DA POPULAÇÃO OCUPADA SEGUNDO GRUPOS DE ATIVIDADES, NA RMC - MAIO 2003-MAIO 2005

PERÍODO	POPULAÇÃO OCUPADA (%)								
	TOTAL	Grupos de Atividades							
		Ind. Extr., de Transf., e de Prod. e Distr. de Eletr., Gás e Água ⁽¹⁾	Construção Civil	Com., Rep. Veic. Aut. e de Obj. Pes. e Dom. e Com. Varej. de Comb. ⁽²⁾	Intermediação Financ. e Ativ. Imob., Alug. e Serv. Prestados a Empresas ⁽³⁾	Adm. Publ., Defesa, Seg. Social, Educ., Saúde e Serviços Sociais ⁽⁴⁾	Serviços Domésticos	Outros Serviços	Outras Atividades ⁽⁵⁾
2003									
Maio	100,0	19,1	7,3	21,1	11,7	15,9	7,1	16,5	1,4
Junho	100,0	19,3	7,7	19,9	12,3	16,4	7,0	16,4	1,1
Julho	100,0	18,7	8,1	20,4	12,5	15,5	7,1	16,4	1,1
Agosto	100,0	18,7	8,3	21,4	12,2	15,1	7,3	15,6	1,4
Setembro	100,0	18,9	8,5	21,2	12,4	14,4	7,3	15,9	1,4
Outubro	100,0	19,8	8,0	21,0	11,8	13,9	8,1	16,0	1,3
Novembro	100,0	19,1	8,4	22,5	11,4	14,0	7,8	15,4	1,4
Dezembro	100,0	18,5	8,7	22,3	11,7	14,0	7,8	15,6	1,3
2004									
Janeiro	100,0	18,3	8,9	22,3	11,2	14,2	7,6	15,7	1,7
Fevereiro	100,0	17,5	8,5	22,9	11,5	15,1	7,1	15,8	1,6
Marco	100,0	18,4	7,5	22,0	12,3	15,4	6,6	16,2	1,7
Abril	100,0	19,4	7,5	22,0	11,4	15,7	6,9	15,6	1,4
Maio	100,0	18,6	7,8	22,0	11,8	15,4	6,8	15,9	1,7
Junho	100,0	19,8	7,6	21,2	11,7	15,1	6,8	16,8	1,1
Julho	100,0	20,1	7,1	21,4	12,0	15,0	7,2	16,0	1,2
Agosto	100,0	20,4	7,5	21,4	10,7	15,5	6,8	16,4	1,3
Setembro	100,0	20,3	8,1	21,3	11,5	14,8	6,8	16,1	1,1
Outubro	100,0	20,2	7,7	20,9	11,4	15,6	7,2	15,9	1,2
Novembro	100,0	20,5	7,4	21,0	11,0	15,7	7,2	15,8	1,4
Dezembro	100,0	19,1	8,3	21,2	11,7	14,9	7,0	16,1	1,7
2005									
Janeiro	100,0	20,3	7,9	21,4	12,0	14,2	7,0	15,6	1,7
Fevereiro	100,0	19,3	8,2	21,4	11,1	15,0	7,3	16,0	1,6
Marco	100,0	18,2	8,6	21,1	12,1	15,3	7,8	15,6	1,4
Abril	100,0	18,9	8,1	21,2	11,4	16,1	7,3	15,7	1,3
Maio	100,0	19,5	7,7	21,7	11,5	15,9	7,4	15,3	1,1
Variação (%)									
Maio 05/Abr. 05	-	3,2	-4,9	2,4	0,9	-1,2	1,4	-2,5	-15,4
Maio 05/Maio 04	-	4,8	-1,3	-1,4	-2,5	3,2	8,8	-3,8	-35,3

FONTE: PME - IPARDES/IBGE

- (1) Indústria extrativa, de transformação, e de produção e distribuição de eletricidade, gás e água.
- (2) Comércio, reparação de veículos automotivos e de objetos pessoais e domésticos e comércio varejista de combustíveis.
- (3) Intermediação financeira e atividades imobiliárias, aluguéis e serviços prestados a empresas.
- (4) Administração pública, defesa, seguro social, educação, saúde e serviços sociais.
- (5) Coeficiente de variação acima de 15%.

TABELA 5 - ESTIMATIVA DA POPULAÇÃO OCUPADA TOTAL E SEGUNDO A POSIÇÃO NA OCUPAÇÃO, NA RMC - MAIO 2003-MAIO 2005

PERÍODO	POPULAÇÃO OCUPADA (1 000 pessoas)						
	TOTAL	Posição na Ocupação					
		Empregados			Conta Própria	Empregadores	Trabalhadores Não Remunerados (Conta Própria ou Empregadores) ⁽³⁾
		Total ⁽¹⁾	Com Carteira Assinada ⁽²⁾	Sem Carteira Assinada ⁽²⁾			
2003							
Maio	1 231	896	604	200	247	79	9
Junho	1 225	902	595	203	239	73	11
Julho	1 231	908	609	209	240	74	9
Agosto	1 251	919	605	227	244	78	11
Setembro	1 267	924	616	217	255	72	15
Outubro	1 281	921	619	218	270	73	16
Novembro	1 291	923	603	233	276	72	19
Dezembro	1 300	936	621	231	278	68	18
2004							
Janeiro	1 274	919	616	212	263	71	21
Fevereiro	1 269	918	613	217	259	72	19
Março	1 250	895	594	221	243	84	28
Abril	1 254	907	609	216	244	80	24
Maio	1 253	910	601	226	242	75	25
Junho	1 272	926	605	234	253	68	25
Julho	1 261	931	615	227	240	71	19
Agosto	1 296	950	624	228	251	72	23
Setembro	1 311	959	621	242	254	73	25
Outubro	1 305	961	622	245	239	80	24
Novembro	1 319	957	627	237	253	78	25
Dezembro	1 316	952	629	228	266	72	26
2005							
Janeiro	1 319	965	656	214	251	76	27
Fevereiro	1 337	971	655	210	265	73	29
Março	1 349	996	665	225	256	73	23
Abril	1 354	1 006	671	222	255	72	21
Maio	1 355	1 009	669	230	255	71	21
Variação (%)							
Maio 05/Abr. 05	0,1	0,3	-0,3	3,6	-	-1,4	-
Maio 05/ Maio 04	8,1	10,9	11,3	1,8	5,4	-5,3	-16,0

FONTE: PME - IPARDES/IBGE

(1) A soma das parcelas: com e sem carteira assinada difere do total de empregados devido a outras posições na ocupação não apresentadas na tabela.

(2) Inclusive trabalhadores domésticos.

(3) Coeficiente de variação acima de 15%.

TABELA 6 - DISTRIBUIÇÃO PERCENTUAL DA POPULAÇÃO OCUPADA SEGUNDO A POSIÇÃO NA OCUPAÇÃO, NA RMC - MAIO 2003-MAIO 2005

PERÍODO	POPULAÇÃO OCUPADA (%)					
	Empregados			Conta Própria	Empregadores	Trabalhadores Não Remunerados (Conta Própria ou Empregadores) ⁽³⁾
	Total ⁽¹⁾	Com Carteira Assinada ⁽²⁾	Sem Carteira Assinada ⁽²⁾			
2003						
Maio	72,8	49,1	16,2	20,0	6,4	0,7
Junho	73,7	48,5	16,5	19,5	5,9	0,9
Julho	73,8	49,5	17,0	19,5	6,0	0,7
Agosto	73,4	48,3	18,1	19,5	6,2	0,9
Setembro	72,9	48,6	17,1	20,2	5,7	1,2
Outubro	71,9	48,3	17,0	21,1	5,7	1,2
Novembro	71,5	46,7	18,1	21,4	5,6	1,5
Dezembro	72,0	47,8	17,7	21,4	5,3	1,4
2004						
Janeiro	72,1	48,3	16,6	20,6	5,6	1,7
Fevereiro	72,3	48,3	17,1	20,4	5,7	1,5
Março	71,6	47,5	17,7	19,5	6,7	2,3
Abril	72,3	48,6	17,3	19,4	6,4	1,9
Maio	72,6	48,0	18,1	19,3	6,0	2,0
Junho	72,8	47,5	18,4	19,8	5,4	1,9
Julho	73,8	48,7	18,0	19,0	5,6	1,5
Agosto	73,3	48,1	17,6	19,3	5,6	1,8
Setembro	73,1	47,4	18,5	19,4	5,6	1,9
Outubro	73,7	47,6	18,8	18,3	6,1	1,9
Novembro	72,9	47,7	18,1	19,3	5,9	1,9
Dezembro	72,3	47,8	17,4	20,2	5,5	2,0
2005						
Janeiro	73,1	49,7	16,2	19,1	5,8	2,1
Fevereiro	72,6	49,0	15,7	19,8	5,5	2,2
Março	73,8	49,3	16,7	19,0	5,4	1,7
Abril	74,3	49,6	16,4	18,8	5,3	1,6
Maio	74,4	49,4	17,0	18,8	5,2	1,6
Variação (%)						
Maio 05/Abr. 05	0,1	-0,4	3,7	-	-1,9	-
Maio 05/ Maio 04	2,5	2,9	-6,1	-2,6	-13,3	-20,0

FONTE: PME - IPARDES/IBGE

NOTA: Todos os percentuais são calculados em relação à população ocupada total.

(1) A soma das parcelas: com e sem carteira assinada difere do total de empregados devido a outras posições na ocupação não apresentadas na tabela.

(2) Inclusive trabalhadores domésticos.

(3) Coeficiente de variação acima de 15%.

TABELA 7 - ESTIMATIVA DO NÚMERO DE EMPREGADOS NO SETOR PRIVADO SEGUNDO A POSIÇÃO NA OCUPAÇÃO, NA RMC - MAIO 2003-MAIO 2005

PERÍODO	EMPREGADOS NO SETOR PRIVADO (1 000 pessoas)		
	TOTAL	Posição na Ocupação	
		Com carteira assinada	Sem carteira assinada
2003			
Maio	670	538	131
Junho	669	537	132
Julho	689	551	138
Agosto	698	548	150
Setembro	705	563	142
Outubro	702	564	138
Novembro	704	554	150
Dezembro	716	566	150
2004			
Janeiro	703	567	136
Fevereiro	713	567	145
Março	668	526	142
Abril	686	547	139
Maio	689	539	150
Junho	697	541	155
Julho	705	558	147
Agosto	714	562	152
Setembro	720	560	160
Outubro	720	558	162
Novembro	726	567	159
Dezembro	723	572	151
2005			
Janeiro	740	597	143
Fevereiro	731	595	136
Março	749	608	141
Abril	758	618	139
Maio	759	614	145
Variação (%)			
Maio 05/Abr. 05	0,1	-0,6	4,3
Maio 05/Maio 04	10,2	13,9	-3,3

FONTE: PME - IPARDES/IBGE

NOTA: Exclui-se trabalhadores domésticos e trabalhadores não remunerados de membro da unidade domiciliar de que era empregado.

TABELA 8 - RENDIMENTO MÉDIO REAL EFETIVAMENTE RECEBIDO PELOS OCUPADOS E EMPREGADOS NOS SETORES PÚBLICO E PRIVADO, NA RMC - ABRIL 2003-ABRIL 2005

PERÍODO	RENDIMENTO MÉDIO REAL DAS PESSOAS OCUPADAS (R\$)	RENDIMENTO MÉDIO REAL DOS EMPREGADOS (R\$)	
		Setor Privado	Setor Público
2003			
Abril	879,30	784,64	1 152,98
Mai	856,65	765,39	1 216,33
Junho	858,85	760,23	1 228,74
Julho	840,54	738,48	1 270,69
Agosto	862,57	766,85	1 349,11
Setembro	868,45	790,08	1 214,74
Outubro	876,70	781,03	1 303,59
Novembro	916,06	881,86	1 482,26
Dezembro	992,23	957,23	1 577,34
2004			
Janeiro	895,26	796,33	1 354,75
Fevereiro	932,32	823,81	1 304,50
Março	951,19	839,83	1 432,39
Abril	957,39	832,22	1 369,42
Mai	996,78	818,74	1 385,14
Junho	1 056,19	809,03	1 422,30
Julho	974,70	843,52	1 441,14
Agosto	969,75	840,16	1 371,33
Setembro	966,11	823,42	1 352,53
Outubro	942,05	831,03	1 190,82
Novembro	969,00	880,26	1 283,21
Dezembro	1 010,58	910,39	1 433,77
2005			
Janeiro	966,50	822,26	1 303,10
Fevereiro	979,57	828,59	1 339,05
Março	959,26	806,83	1 469,17
Abril	949,80	814,06	1 261,27
Varição (%)			
Abr. 05/Mar. 05	-1,0	0,9	-14,2
Abr. 05/Abr. 04	-0,8	-2,2	-7,9

FONTE: PME - IPARDES/IBGE

NOTA: Inflator - INPC (IBGE). Valores em reais de maio de 2005.

TABELA 9 - RENDIMENTO MÉDIO REAL HABITUALMENTE RECEBIDO PELOS OCUPADOS E EMPREGADOS NOS SETORES PÚBLICO E PRIVADO, NA RMC - MAIO 2003-MAIO 2005

PERÍODO	RENDIMENTO MÉDIO REAL DAS PESSOAS OCUPADAS (R\$)	RENDIMENTO MÉDIO REAL DOS EMPREGADOS (R\$)	
		Setor Privado	Setor Público
2003			
Maio	911,43	796,37	1 242,38
Junho	899,85	779,89	1 317,59
Julho	886,58	777,66	1 320,66
Agosto	867,05	751,50	1 345,07
Setembro	869,56	763,51	1 390,27
Outubro	882,68	800,96	1 251,77
Novembro	892,23	787,19	1 351,30
Dezembro	885,02	811,50	1 431,83
2004			
Janeiro	890,58	808,19	1 284,77
Fevereiro	921,92	809,28	1 348,29
Março	925,64	816,01	1 311,76
Abril	936,25	825,78	1 427,18
Maio	938,61	814,89	1344,40
Junho	972,46	802,33	1 376,33
Julho	1 027,20	795,04	1 421,81
Agosto	970,38	834,38	1 431,55
Setembro	968,42	834,85	1 383,38
Outubro	974,73	813,64	1 385,95
Novembro	943,46	819,04	1 194,99
Dezembro	914,63	804,10	1 208,58
2005			
Janeiro	908,11	788,34	1 217,46
Fevereiro	960,73	814,98	1 296,47
Março	966,57	816,28	1 325,48
Abril	945,47	793,92	1 458,14
Maio	941,30	805,40	1 258,90
Variação (%)			
Maio 05/Abr. 05	-0,4	1,4	-13,7
Maio 05/Maio 04	0,3	-1,2	-6,4

FONTE: PME - IPARDES/IBGE

NOTA: Inflator - INPC (IBGE). Valores em reais de maio de 2005.

TABELA 10 - RENDIMENTO MÉDIO REAL EFETIVAMENTE RECEBIDO PELOS OCUPADOS, SEGUNDO A POSIÇÃO NA OCUPAÇÃO, NA RMC - ABRIL 2003-ABRIL 2005

PERÍODO	RENDIMENTO MÉDIO REAL (R\$)		
	Empregados do Setor Privado ⁽¹⁾		Conta Própria
	Com Carteira Assinada	Sem Carteira Assinada	
2003			
Abril	817,63	626,83	800,85
Maio	815,79	530,54	801,31
Junho	801,56	582,19	837,17
Julho	782,16	559,95	780,92
Agosto	800,70	615,88	834,21
Setembro	840,10	564,40	802,30
Outubro	834,84	550,92	790,88
Novembro	940,00	634,06	758,18
Dezembro	1 026,25	637,46	793,50
2004			
Janeiro	841,49	594,99	801,23
Fevereiro	871,83	632,68	764,72
Março	905,91	557,19	823,77
Abril	895,66	586,48	803,23
Maio	863,97	648,94	791,05
Junho	837,44	687,85	871,49
Julho	893,27	639,03	843,94
Agosto	891,03	641,31	860,24
Setembro	874,72	629,00	847,55
Outubro	892,72	595,78	838,46
Novembro	948,88	604,74	818,31
Dezembro	980,49	589,87	819,20
2005			
Janeiro	883,54	538,61	867,70
Fevereiro	880,89	582,52	957,25
Março	847,18	614,07	926,94
Abril	858,47	611,35	923,32
Variação (%)			
Abr. 05/Mar. 05	1,3	-0,4	-0,4
Abr. 05/Abr. 04	-4,2	4,2	15,0

FONTE: PME - IPARDES/IBGE

NOTA: Inflator - INPC (IBGE). Valores em reais de maio de 2005.

(1) Exclusivo trabalhadores domésticos.

TABELA 11 - RENDIMENTO MÉDIO REAL HABITUALMENTE RECEBIDO PELOS OCUPADOS, SEGUNDO A POSIÇÃO NA OCUPAÇÃO, NA RMC - MAIO 2003-MAIO 2005

PERÍODO	RENDIMENTO MÉDIO REAL (R\$)		
	Empregados do Setor Privado ⁽¹⁾		Conta Própria
	Com Carteira Assinada	Sem Carteira Assinada	
2003			
Maio	836,45	618,10	817,70
Junho	836,16	528,95	839,98
Julho	822,35	589,93	849,08
Agosto	802,49	549,19	821,55
Setembro	804,53	587,08	836,32
Outubro	851,57	577,27	815,24
Novembro	846,66	540,72	820,95
Dezembro	862,85	602,12	813,47
2004			
Janeiro	851,62	605,87	810,91
Fevereiro	859,15	590,62	856,00
Março	868,62	616,05	756,18
Abril	897,60	536,02	819,66
Maio	880,01	572,17	791,16
Junho	849,99	629,44	754,77
Julho	835,70	632,06	837,07
Agosto	886,51	630,80	845,00
Setembro	889,83	631,31	853,11
Outubro	868,00	620,50	856,27
Novembro	880,05	592,54	838,75
Dezembro	862,72	576,63	798,83
2005			
Janeiro	841,59	555,06	797,79
Fevereiro	875,47	543,52	876,60
Março	870,14	572,81	953,06
Abril	835,21	602,79	907,51
Maio	850,00	607,30	917,00
Variação (%)			
Maio 05/Abr. 05	1,8	0,7	1,0
Maio 05/Maio 04	-3,4	6,1	15,9

FONTES: PME - IPARDES/IBGE

NOTA: Inflator - INPC (IBGE). Valores em reais de maio de 2005.

(1) Exclusive trabalhadores domésticos.

GRÁFICO 1 - ESTIMATIVA DA POPULAÇÃO OCUPADA NA RMC - JANEIRO 2003-MAIO 2005



GRÁFICO 2 - TAXA DE DESEMPREGO NA RMC - JANEIRO 2003-MAIO 2005



NOTAS: A taxa de desemprego é denominada pelo IBGE de taxa de desocupação.
Período de referência de procura de trabalho: 30 dias.

GRÁFICO 3 - RENDIMENTO MÉDIO REAL HABITUALMENTE RECEBIDO PELO OCUPADOS NA RMC - JANEIRO 2003-MAIO 2005

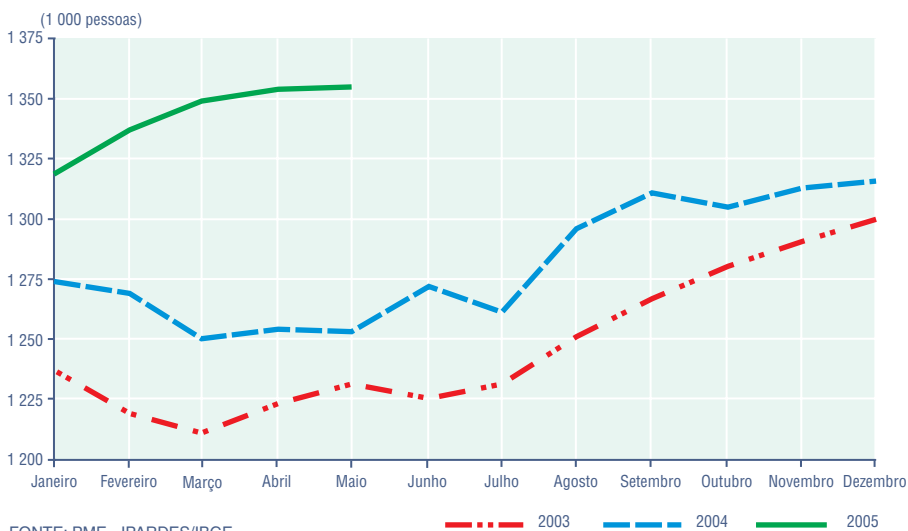
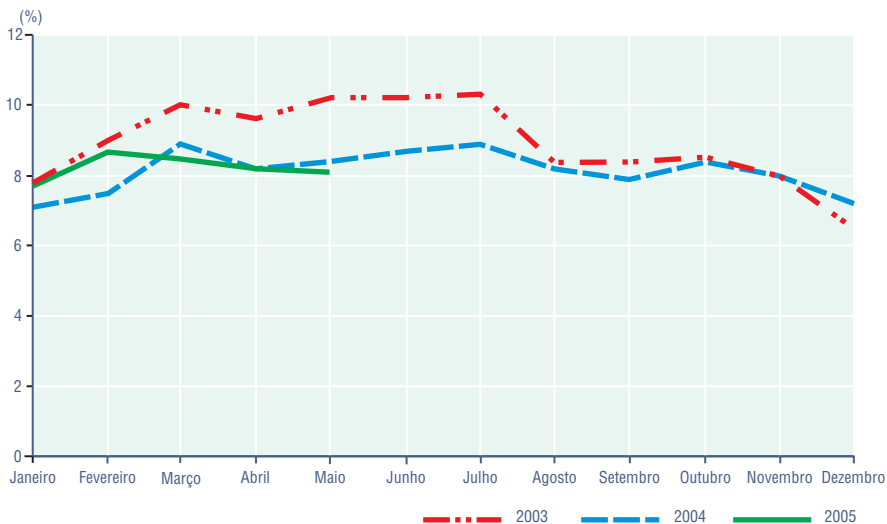
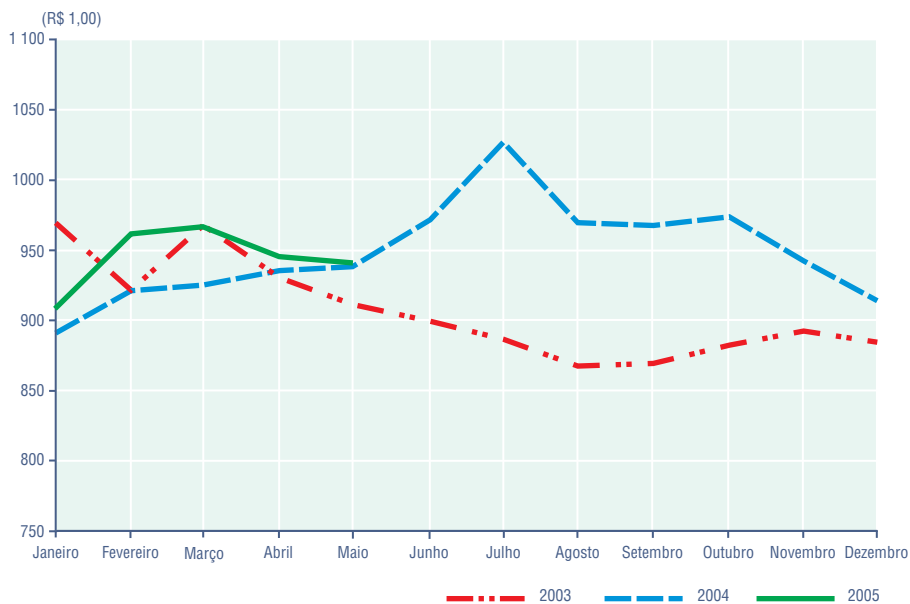

FONTE: PME - IPARDES/IBGE

NOTA: Inflator - INPC (IBGE). Valores em reais de maio de 2005.

GOVERNO DO PARANÁ

ROBERTO REQUIÃO - *Governador*

SECRETARIA DE ESTADO DO PLANEJAMENTO E COORDENAÇÃO GERAL

REINHOLD STEPHANES - *Secretário*

INSTITUTO PARANAENSE DE DESENVOLVIMENTO ECONÔMICO E SOCIAL - IPARDES

JOSÉ MORAES NETO - *Diretor-Presidente*

NEI CELSO FATUCH - *Diretor Administrativo-Financeiro*

MARIA LÚCIA DE PAULA URBAN - *Diretora de Pesquisa*

SACHIKO ARAKI LIRA - *Diretora do Centro Estadual de Estatística*

THAÍS KORNIN - *Diretora do Centro de Treinamento para o Desenvolvimento*

INSTITUTO BRASILEIRO DE GEOGRAFIA E ESTATÍSTICA - IBGE

EDUARDO PEREIRA NUNES - *Presidente*

WASMÁLIA SOCORRO BARATA BIVAR - *Diretora de Pesquisa*

SINVAL DIAS SANTOS - *Chefe da Unidade Estadual*

EQUIPE TÉCNICA

IBGE

Angela Filgueiras Jorge - *Coordenação de Trabalho e Rendimento*

Cimar Azeredo Pereira - *Gerência da Pesquisa Mensal de Emprego*

IPARDES

Arion César Foerster - *Sistematização de Dados*

Francisco Carlos Sippel - *Análise de Sistemas*

Sachiko Araki Lira - *Análise de Dados*

EQUIPE DA PESQUISA DE CAMPO - IPARDES

Ciro Cesar Barbosa - *Coordenador*

Angela Dorcas de Paula, Ivanilse Weber, Katia Venancio, Luiz Wanderley Seleme,

Marcos Antonio Egas, Pedro Adriano Seleme, Valdir Warnecke Palhares - *Supervisores*

EDITORAÇÃO

Maria Laura Lima Zocolotti - *Supervisão editorial*

Estelita Sandra de Matias - *Revisão*

Regia Toshie Okura Filizola - *Projeto gráfico e diagramação*